



Lavatrice-asciugatrice

Manuale utente

Lavante-Séchante

Manuel d'utilisation

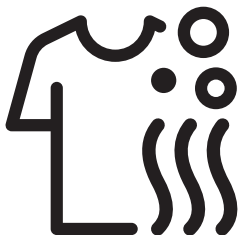

5W8514CH1



IT / FR

Numero del documento : 2820528816_IT/ 07-09-20.(10:35)

Leggere prima il manuale utente!

Gentile cliente,

Grazie per avere scelto un prodotto Beko. Ci auguriamo che questo prodotto, realizzato con tecnologia di alta qualità e di ultima generazione, le offrirà le migliori prestazioni. Pertanto, la preghiamo di leggere con attenzione l'intero manuale utente e tutti gli altri documenti allegati prima di usare il prodotto e di conservarli come riferimento per usi futuri. Se si cede il prodotto a qualcuno, consegnare anche il manuale utente. Seguire tutte le avvertenze e le informazioni del manuale utente. Nel presente manuale utente sono utilizzati i seguenti simboli:

	PERICOLO!
• Avvertenza per shock elettrico.	

	PERICOLO!
• Avvertenza per peso prodotto	

	PERICOLO!
• Avvertenza per rischio incendio.	

	ATTENZIONE!
• Avvertenza per situazioni rischiose per la vita e la proprietà.	

	PRECAUZIONI!
• Precauzioni da adottare.	



INFORMAZIONI

- Importanti informazioni o suggerimenti utili riguardo all'utilizzo.



- Leggere il manuale utente.



- I materiali di imballaggio del prodotto sono realizzati da materiali riciclabili, in base alle norme vigenti.
- Non smaltire i materiali di imballaggio con i rifiuti domestici o con altri rifiuti. Portarli presso i punti di raccolta del materiale di imballaggio previsti dalle autorità locali.



- Allergy UK è il marchio della British Allergy Association (Associazione Britannica Allergie). La loro principale garanzia è il "marchio di approvazione". Un prodotto con questo logo garantisce la sicurezza che il prodotto è stato scientificamente testato, per provare l'efficienza nella riduzione/eliminazione di allergeni negli ambienti in cui si trovano soggetti asmatici o affetti da allergie, o che il contenuto di allergeni/prodotti chimici dei prodotti è stato ridotto in misura significativa.



1 Istruzioni importanti per la sicurezza e l'ambiente

Questa sezione contiene istruzioni sulla sicurezza che aiutano a proteggere dal rischio di lesioni personali o danni alla proprietà. La mancata osservanza di queste istruzioni rende la garanzia priva di validità.

1.1 Sicurezza generale



ATTENZIONE!

- Questo elettrodomestico può essere utilizzato da bambini di età superiore a 8 anni e da persone le cui capacità fisiche, sensoriali e mentali non sono pienamente sviluppate o che mancano di esperienza e conoscenza sempre che ricevano supervisione o formazione sull'uso sicuro dell'elettrodomestico e sui rischi che comporta. I bambini non devono giocare con l'apparecchio. Le operazioni di pulizia e manutenzione non devono essere eseguite da bambini a meno che non ricevano supervisione. I bambini di età inferiore a 3 anni devono essere tenuti a distanza dall'elettrodomestico, a meno che non siano costantemente sorvegliati.



AVVERTENZA!

- Non mettere mai l'elettrodomestico su un pavimento coperto da tappeto. Altrimenti la mancanza di aria sotto l'elettrodomestico provocherà il surriscaldamento delle parti elettriche. Ciò può provocare malfunzionamenti dell'elettrodomestico.



INFORMAZIONI

- Le procedure di installazione devono sempre essere effettuate da persone competenti. Il produttore non sarà ritenuto responsabile per danni che possono derivare da procedure eseguite da persone non autorizzate.

1.1.1 Sicurezza elettrica



PERICOLO!

- Se l'elettrodomestico presenta un guasto, non deve essere utilizzato, a meno che non sia riparato da un agente autorizzato per l'assistenza. C'è il rischio di shock elettrico!
- Non lavare mai l'elettrodomestico versando o cospargendo acqua su di esso! C'è il rischio di shock elettrico!



ATTENZIONE!

- Se il cavo elettrico è danneggiato, deve essere sostituito dal produttore, dall'assistente post-vendita o una persona con qualifica simile (preferibilmente un elettricista) o qualcuno designato dall'importatore, per evitare possibili rischi.



AVVERTENZA!

- Scollegare l'elettrodomestico quando non è in uso.
- Non toccare mai la spina con le mani bagnate! Non scollegare mai tirando dal cavo, estrarre sempre tirando dalla spina.
- Scollegare l'elettrodomestico durante le procedure di installazione, manutenzione, pulizia e riparazione.
- Non eseguire collegamenti usando prolunghe o spine multiple.



INFORMAZIONI

- L'elettrodomestico è progettato per riprendere a funzionare in caso di ripristino di corrente dopo un guasto elettrico. Se si desidera annullare il programma, vedere la sezione "Annullamento del programma".

1.1.2 Sicurezza dell'apparecchio



PERICOLO!

- Non aprire mai lo sportello né togliere il filtro mentre vi è ancora dell'acqua nel cestello. Diversamente, si verifica il rischio di allagamenti e lesioni provocate dall'acqua calda.



ATTENZIONE!

- L'alimentazione dell'acqua e i flessibili di scarico devono essere montati in modo sicuro e restare privi di danni. Altrimenti c'è il rischio di perdite di acqua.



INFORMAZIONI

- Non forzare per aprire lo sportello di carico bloccato. Lo sportello si apre immediatamente al termine del ciclo di lavaggio. Se la macchina non si è sufficientemente raffreddata al termine del programma, non è possibile aprire lo sportello di carico. Attendere il raffreddamento dell'elettrodomestico. Se lo sportello non si apre, applicare le soluzioni fornite per l'errore "Lo sportello di carico non può essere aperto" nella sezione Ricerca e risoluzione dei problemi. Non forzare l'apertura dello sportello di carico. Lo sportello e il meccanismo di blocco potrebbero danneggiarsi.
- Nella posizione in cui verrà installato l'elettrodomestico, non devono esserci sportelli con un blocco, bullone o cardine che impediscano la completa apertura dello sportello di carico.
- Seguire le istruzioni sulle etichette dei tessuti e sulla confezione del detersivo.
- Usare solo detersivi, ammorbidenti e additivi adatti alle lavatrici.
- Non installare né lasciare l'apparecchio in luoghi in cui possa essere esposto agli agenti atmosferici.
- Non giocare con gli elementi di controllo dell'elettrodomestico.



INFORMAZIONI

- Nel caso in cui sia richiesta una protezione termica non auto-resettante al fine di conformarsi allo standard, le istruzioni per gli apparecchi dotati di una protezione termica non auto-resettata e resettabile scollegando la rete di alimentazione dovranno contenere quanto segue:

ATTENZIONE: Al fine di evitare pericoli derivanti da un reset accidentale della protezione termica, l'apparecchio non deve essere alimentato mediante un dispositivo di interruzione esterno, come un timer, oppure collegato a un circuito acceso e spento con regolarità dall'utenza.

1.1.3 Avvertenze per l'asciugatura



PERICOLO!

- I capi che vengono precedentemente lavati e puliti, sporcati o macchiati di benzina, solventi per lavaggio a secco o altre sostanze infiammabili o esplosive, non devono essere asciugati nella macchina, in quanto rilasciano vapori infiammabili o esplosivi. Altrimenti, potrebbe esserci il rischio di incendio.
- I capi sporcati di olio vegetale, alcol, benzina, gasolio, smacchiatore, trementina, cera o solvente per la rimozione della cera devono essere lavati con acqua calda e una grande quantità di detergente prima dell'asciugatura. Altrimenti, potrebbe esserci il rischio di incendio.
- La gommapiuma (lattice), le cuffie da doccia, i tessuti impermeabili, gli indumenti e i cuscini con rinforzati in gomma/in gommapiuma non devono essere asciugati con funzione di asciugatura. Altrimenti, potrebbe esserci il rischio di incendio.
- Se si utilizzano sfere per il lavaggio, misurini o cestelli per il bucato nella macchina, tali prodotti potrebbero fondersi durante il processo di asciugatura. Se si seleziona la funzione di asciugatura, non utilizzare tali prodotti. Altrimenti, potrebbe esserci il rischio di incendio.
- Se si utilizzano agenti chimici industriali per la pulizia, non utilizzare la funzione di asciugatura. Altrimenti, potrebbe esserci il rischio di incendio.



PERICOLO!

- Non toccare il vetro dello sportello di carico a mani nude dopo l'asciugatura. Ciò comporta rischio di bruciature.
- Vi è un'ultima fase, ovvero il raffreddamento, per mantenere i capi a una certa temperatura e assicurare che non vengano danneggiati. Si potrebbe essere esposti al vapore molto caldo se lo sportello viene aperto prima che il raffreddamento sia completato. Ciò comporta rischio di ustioni.
- Se i programmi di asciugatura vengono interrotti (a seguito dell'annullamento del programma o di un guasto di alimentazione) gli indumenti all'interno della macchina potrebbero essere molto caldi. Prestare attenzione.



ATTENZIONE!

- Non arrestare l'apparecchio prima che il programma di asciugatura sia completo. Se è necessario farlo, rimuovere tutti i capi, riporli in un luogo appropriato e aspettare che si asciughino.
- L'elettrodomestico è progettato per funzionare a temperature tra 0°C e +35°C.
- Le temperature ambiente tra 15°C e +25°C sono temperature ideali per l'elettrodomestico.
- Non permettere che gli animali domestici si introducano all'interno dell'elettrodomestico. Controllare l'interno dell'elettrodomestico prima dell'utilizzo.
- Non sovraccaricare la macchina per l'asciugatura. Osservare le quantità massime di carico specificate per l'asciugatura.



AVVERTENZA!

- Non utilizzare la macchina per asciugare capi in pelle o capi che contengono pelle (come etichette in pelle sui jeans). Il colore delle parti in pelle potrebbe alterare gli altri tessuti.
- Se vi è un problema che non è possibile risolvere utilizzando le informazioni date nella sezione di istruzioni per la sicurezza, spegnere la macchina e staccare la spina e contattare l'agente autorizzato per l'assistenza.



AVVERTENZA!

- Si può utilizzare la lavasciuga soltanto per il lavaggio, soltanto per l'asciugatura o sia per il lavaggio che per l'asciugatura. La macchina non deve essere utilizzata soltanto per l'asciugatura di capi umidi per periodi di tempo prolungati. Quando si utilizza la macchina soltanto per l'asciugatura, eseguire un programma di lavaggio con la macchina scarica dopo 15 cicli di asciugatura.
- Prima di carica la macchina, controllare ogni capo e assicurarsi che non contenga accendini, monete, oggetti in metallo, aghi, ecc. al suo interno o nelle tasche.
- La biancheria intima con supporti di metallo non deve essere asciugata nella macchina. I supporti di metallo potrebbero fuoriuscire durante il processo di asciugatura e causare danni alla macchina. Inserirli all'interno di un sacchetto di lavaggio o di una federa.
- Non utilizzare la macchina per asciugare capi di grandi dimensioni quali tende in tulle, tende, lenzuola, coperte, tappeti. Il bucato potrebbe danneggiarsi.



INFORMAZIONI

- Non asciugare bucato non lavato nella lavasciuga.
- Non utilizzare ammorbidenti o agenti antistatici a meno che non sia consigliato dai produttori.
- I prodotti quali gli ammorbidenti devono essere utilizzati conformemente alle istruzioni del produttore.
- Non utilizzare la macchina per asciugare capi in seta, lana o capi delicati simili. Altrimenti i capi in lana possono restringersi e altri capi delicati possono danneggiarsi.
- Controllare i simboli sull'etichetta degli indumenti prima di lavarli e asciugarli.

1.2 Uso previsto



INFORMAZIONI

- Questo elettrodomestico è progettato per un uso domestico. Non è adatto ad un uso commerciale e non deve essere usato al di là dell'uso previsto.
- L'elettrodomestico deve essere utilizzato per lavare, risciacquare o asciugare soltanto capi in tessuto che hanno il contrassegno pertinente.
- Il produttore declina ogni responsabilità che derivi da uso o trasporto non corretti.
- La durata di servizio del prodotto è di 10 anni. In questo periodo, i pezzi di ricambio originali saranno a disposizione per garantire il corretto funzionamento dell'elettrodomestico.
- L'apparecchio è concepito per un utilizzo domestico e per applicazioni simili, ad esempio:
 - zone cucina per lo staff in negozi, uffici e altri ambienti di lavoro;
 - case di campagna;
 - utilizzo da parte di clienti in hotel, motel e ambienti residenziali simili;
 - ambienti del tipo bed and breakfast;
 - zone comuni in condomini o lavanderie.

1.3 Sicurezza dei bambini



ATTENZIONE!

- I bambini di età inferiore a 3 anni devono essere tenuti a distanza dall'elettrodomestico, a meno che non siano costantemente sorvegliati.
- I materiali di imballaggio sono dannosi per i bambini. Tenere i materiali di imballaggio in un luogo sicuro lontano dalla portata dei bambini.



ATTENZIONE!

- I dispositivi elettrici sono pericolosi per i bambini. Tenere i bambini lontani dall'elettrodomestico mentre questo è in uso. Non lasciarli giocare con l'elettrodomestico. Usare il blocco bambini per evitare che i bambini possano interferire con il funzionamento dell'elettrodomestico.
- Non dimenticare di chiudere lo sportello di carico quando si esce dalla stanza in cui si trova l'elettrodomestico.
- Conservare tutti i detersivi e gli additivi in un posto sicuro fuori dalla portata dei bambini, chiudendo il coperchio del contenitore del detersivo o sigillando la confezione.

1.4 Conformità alla Direttiva RAEE e smaltimento rifiuti

Questo elettrodomestico non contiene i materiali pericolosi e proibiti descritti nella "Direttiva sulla gestione dei rifiuti delle apparecchiature elettriche ed elettroniche". Conforme alla Direttiva RAEEE.

	Questo elettrodomestico è stato realizzato con parti e materiali di alta qualità che possono essere riutilizzati e sono adatti ad essere riciclati. Non smaltire, quindi, l'elettrodomestico con i normali rifiuti domestici alla fine della sua vita di servizio. Portarlo a un punto di raccolta per il riciclo delle apparecchiature elettriche ed elettroniche. Consultare le autorità locali per conoscere il punto di raccolta più vicino.
--	--

Aiutare a proteggere l'ambiente e le risorse naturali riciclando gli elettrodomestici usati. Per la sicurezza dei bambini, prima di smaltire l'elettrodomestico, tagliare il cavo di alimentazione e rompere il meccanismo di blocco dello sportello in modo che non funzioni. Conforme alla direttiva RoHS: Questo apparecchio è conforme alla Direttiva RoHS n. 2011/65/EU. Non contiene materiali dannosi o proibiti indicati nella direttiva.

1.5 Informazioni sulla confezione

I materiali di imballaggio dell'apparecchio sono realizzati di materiali riciclabili secondo le nostre norme nazionali sull'ambiente. Non smaltire i materiali di imballaggio insieme ai normali rifiuti domestici. Portarli presso i punti di raccolta del materiale di imballaggio previsti dalle autorità locali.

2 La tua lavasciuga

2.1 Panoramica

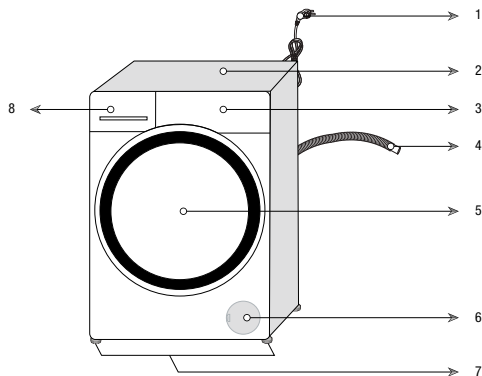

1- Cavo di alimentazione	5- Sportello di carico
2- Pannello superiore	6- Copertura filtro
3- Pannello di controllo	7- Piedini regolabili
4- Flessibile di scarico dell'acqua	8- Cassetto del detersivo

2.2 Contenuto della confezione



Cavo di alimentazione



Flessibile di scarico dell'acqua

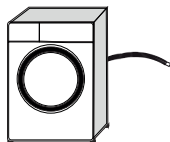

Bulloni di transito

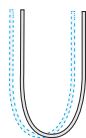

Flessibile di ingresso dell'acqua dalla rete

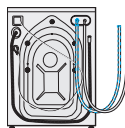

Contenitore detersivo liquido (*)



Manuale utente



Gruppo tappo di plastica



INFORMAZIONI

- Le illustrazioni contenute in questa guida sono schematiche e potrebbero non corrispondere esattamente all'elettrodomestico in uso.

(*) Potrebbe essere fornito con l'elettrodomestico a seconda del modello dello stesso.

2.3 Specifiche tecniche

Costruttore	Beko
Modello	5W8514CH1
	7165145100
Velocità di centrifugazione (gpm)	1400
Lavaggio Capacità (cotone) kg	8
Asciugatura Capacità (cotone) kg	5
Incassata	No
Altezza (cm)	84
Larghezza (cm)	60
Profondità (cm)	59
Ingresso acqua singolo / ingresso acqua doppio	• / -
• Disponibile	
Elettricità in ingresso (V/Hz)	230 V / 50Hz
Corrente totale (A)	10
Energia totale (W)	2200
Codice modello principale	1420



INFORMAZIONI

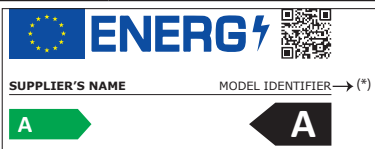

Le informazioni di modello come memorizzate nel database del prodotto possono essere recuperate accedendo al seguente sito web e cercando l'identificativo del proprio modello (*) visibile sull'etichetta energia.

<https://eprel.ec.europa.eu/>



AVVERTENZA!

- I valori di consumi sono validi per i casi in cui non vi è connessione alla rete wireless.

Tabella simboli

3 Installazione

Per rendere il prodotto pronto per l'utilizzo, visionare le informazioni del manuale utente e assicurarsi che l'elettricità, la fornitura di acqua e i sistemi di scarico dell'acqua siano appropriati. Se non lo sono, chiamare un tecnico e un idraulico qualificati per eseguire tutte le regolazioni necessarie.



PERICOLO!

- Assicurarsi che l'installazione e i collegamenti elettrici del prodotto siano eseguiti da persone competenti. Il produttore non sarà ritenuto responsabile per danni che possono derivare da procedure eseguite da persone non autorizzate.



PERICOLO!

- Il prodotto è troppo pesante per essere trasportato da una persona sola.



ATTENZIONE!

- Prima della installazione, ispezionare visivamente l'elettrodomestico per rilevare la presenza di eventuali difetti. Se è così, non farlo installare. Gli apparecchi danneggiati rappresentano un rischio per la sicurezza.



PRECAUZIONI!

- La preparazione del luogo e le installazioni elettriche, idriche e dell'acqua di scarico sul luogo della installazione sono una responsabilità del cliente.
- Assicurarsi che i flessibili di ingresso e scarico dell'acqua nonché il cavo di alimentazione non siano piegati, schiacciati o strappati quando si riposiziona l'elettrodomestico dopo le procedure di installazione o pulizia.

3.1 Posizione adeguata di montaggio

- Posizionare l'elettrodomestico su una superficie solida e uniforme. Non collocarlo su un tappeto o superfici alte impilate o simili.
- Non posizionare il prodotto vicino al bordo se vi sono gradini sul pavimento. Non collocare il prodotto su una piattaforma.
- Non posizionare l'elettrodomestico sul cavo di alimentazione.
- Non installare l'elettrodomestico in ambienti dove la temperatura può scendere al di sotto di 0°C. (Vedere le Avvertenze per l'Asciugatura)
- Si raccomanda di lasciare uno spazio vuoto su entrambi i lati della macchina per ridurre le vibrazioni e il rumore.
- Nell'area dove viene installato il prodotto, non devono essere presenti porte bloccabili, scorrevoli o a battente che limitino la completa apertura dello sportello di carico.
- Utilizzare l'apparecchio in un ambiente ben ventilato e libero da polvere.
- Non posizionare sulla lavatrice fonti di calore come piastre elettriche, ferri da stiro, forni, ecc.

3.2 Rimozione dei rinforzi dell'imballaggio



Ribaltare la lavasciuga all'indietro per rimuovere i rinforzi dell'imballaggio. Rimuovere il rinforzo dell'imballaggio attaccato al nastro.



PERICOLO!

- Il prodotto è pesante. Rimuovere il rinforzo dell'imballaggio, come mostrato in figura.
- Prestare attenzione a rimanere intrappolati con le mani sotto l'apparecchio durante questa procedura.

3.3 Rimozione dei bulloni di transito



PRECAUZIONI!

- Non rimuovere i bulloni di transito prima di rimuovere il rinforzo d'imballaggio.
- Rimuovere i bulloni di transito prima di azionare la lavatrice! Diversamente, l'elettrodomestico si danneggia.

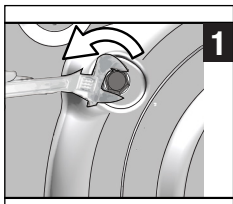

- 1** Utilizzare uno strumento per allentare i bulloni fino a quando ruotano liberamente.

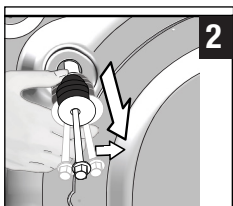

- 2** Rimuovere i bulloni di transito ruotandoli leggermente.

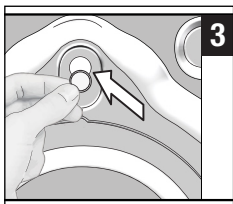

- 3** Inserire i coperchietti in plastica nei fori del pannello posteriore, in dotazione nel sacchetto allegato al manuale utente.



INFORMAZIONI

- Conservare i bulloni di transito in un luogo sicuro per riutilizzarli in caso di ulteriori trasporti del prodotto in futuro.
- Non spostare mai l'elettrodomestico senza avere prima fissato correttamente i bulloni di transito!

3.4 Collegamento della fornitura idrica



INFORMAZIONI

- La pressione idrica necessaria per utilizzare l'elettrodomestico è compresa tra 1 e 10 bar (0,1 – 1 MPa). Sono necessari 10 – 80 litri d'acqua che fluiscono dal rubinetto completamente aperto in un minuto perché l'elettrodomestico funzioni senza problemi. Collegare una valvola di riduzione della pressione se la pressione dell'acqua è più alta.



ATTENZIONE!

- I modelli con ingresso singolo dell'acqua non devono essere collegati al rubinetto dell'acqua calda. In questo caso il bucato si danneggia o l'apparecchio passa in modalità protezione e non funziona.
- Non usare su elettrodomestici vecchi o usati. Altrimenti il bucato potrebbe macchiarsi.

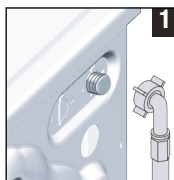

- 1** Collegare i flessibili specifici in dotazione con la lavasciuga alle valvole di ingresso dell'acqua sull'elettrodomestico.



ATTENZIONE!

- Quando si installa l'apparecchio, assicurarsi che il collegamento all'acqua fredda sia effettuato correttamente. Altrimenti il bucato resta caldo alla fine del processo di lavaggio usurandosi.

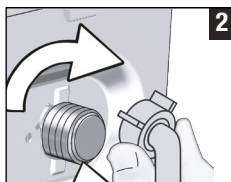

- 2** Stringere a mano tutti i dadi del flessibile. Non usare mai un attrezzo per stringere i dadi.

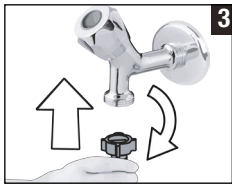

- 3** 3 Aprire completamente i rubinetti dopo aver collegato il flessibile per controllare se ci sono perdite di acqua nei punti di connessione.

In caso di perdite, chiudere il rubinetto e rimuovere il dado. Stringere nuovamente il dado dopo aver controllato la guarnizione. Per prevenire le perdite di acqua, tenere i rubinetti chiusi quando non si utilizza il prodotto.

3.5 Collegamento allo scarico

- Collegare l'estremità del flessibile di scarico direttamente allo scarico dell'acqua, al lavandino o alla vasca.



ATTENZIONE!

- La casa potrebbe allagarsi se il flessibile esce dal suo alloggiamento durante lo scarico dell'acqua. Inoltre, c'è il rischio di ustioni dovuto alle alte temperature di lavaggio! Per evitare questo tipo di situazioni e per assicurare che l'ingresso e lo scarico dell'acqua avvengano senza problemi, serrare l'estremità del flessibile di scarico, così che non possa uscire di posizione.

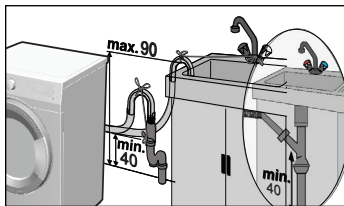
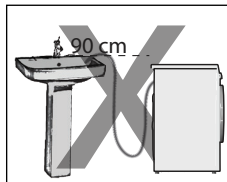
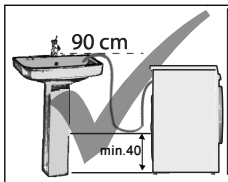

- Collegare il tubo flessibile ad un'altezza minima di 40 cm e massima di 90 cm
- Se il tubo è posizionato a livello del pavimento (o a meno di 40 cm da esso) e viene sollevato successivamente, lo scarico dell'acqua diventa difficile e il bucato potrebbe risultare particolarmente bagnato. Pertanto, seguire le altezze descritte in figura.
- Per evitare il flusso di acqua sporca rientri nell'elettrodomestico e per consentire uno scarico facile, non immergere l'estremità del flessibile nell'acqua sporca o non tenerla ad una distanza superiore a 15 cm. Accorciarlo se è troppo lungo.
- L'estremità del flessibile non deve essere piegata, non deve essere calpestata e non deve essere piegata fra lo scarico e l'elettrodomestico.
- Se la lunghezza del flessibile non è sufficiente, aggiungere una prolunga originale per flessibili. La lunghezza del tubo non deve essere superiore a 3,2 m. Per evitare guasti provocati dalla perdita dell'acqua, la connessione tra la prolunga del flessibile e il flessibile di scarico dell'apparecchio deve essere eseguita con un morsetto adeguato che si mantenga fermo e non perda.

3.6 Regolazione dei piedini

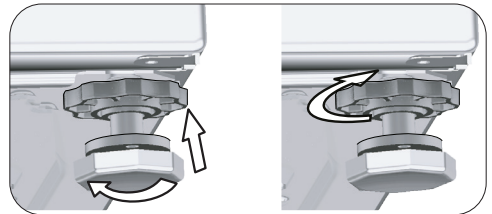
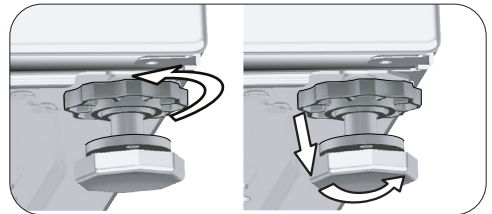



ATTENZIONE!

- Regolare i piedini in modo che l'apparecchio sia in equilibrio nel luogo in cui sarà utilizzato.
- Mettere in equilibrio l'elettrodomestico regolando i piedini.
- Controllare ogni eventuale gioco premendo l'apparecchio dai bordi diagonali superiori.
- Altrimenti l'apparecchio può spostarsi provocando problemi di rumori e vibrazioni.
- Non utilizzare alcun utensile per allentare i controdadi. Altrimenti i dadi di blocco potrebbero danneggiarsi.

- a) Allentare manualmente i controdadi posti sui piedini.
- b) Regolare i piedini finché l'elettrodomestico non è allo stesso livello e in equilibrio.
- c) Stringere di nuovo a mano tutti i controdadi del flessibile.

3.7 Collegamento elettrico

Collegare l'elettrodomestico a una presa di messa a terra protetta da fusibile 16 A. La nostra azienda non sarà responsabile dei danni derivanti dall'uso dell'elettrodomestico senza la messa a terra conforme ai regolamenti locali.

- Il collegamento deve essere effettuato in ottemperanza ai regolamenti vigenti.
- L'impianto elettrico della presa di corrente utilizzata deve essere adatto ai requisiti del dispositivo. Si raccomanda l'uso di un interruttore differenziale (salvavita) con messa a terra.
- Una volta terminata l'installazione, il cavo di alimentazione deve essere a portata di mano.
- Se il valore corrente del fusibile o dell'interruttore in casa è inferiore a 16 Amp, far installare un fusibile da 16 Amp da un elettricista qualificato.
- La tensione specifica nella sezione "Specifiche tecniche" deve essere uguale alla tensione di rete.



PERICOLO!

- I cavi di alimentazione danneggiati devono essere sostituiti da un agente autorizzato per l'assistenza.

3.8 Trasporto dell'elettrodomestico

- 1 Scollegare l'elettrodomestico prima di trasportarlo.
- 2 Rimuovere i collegamenti idrici per scarico e fornitura d'acqua.
- 3 Scaricare l'acqua rimasta nell'elettrodomestico. Vedere 6.5
- 4 Installare i bulloni di transito in ordine inverso alla procedura di smontaggio. Vedere 3.3



PERICOLO!

- Il prodotto è troppo pesante per essere trasportato da una persona sola.
- Il prodotto è pesante; deve essere trasportato da due persone e sulle scale è necessario prendere ulteriori precauzioni. La caduta del prodotto sull'utente può causare lesioni.



ATTENZIONE!

- I materiali di imballaggio sono dannosi per i bambini. Tenere i materiali di imballaggio in un luogo sicuro lontano dalla portata dei bambini.



INFORMAZIONI

- Non spostare mai l'elettrodomestico senza avere prima fissato correttamente i bulloni di transito!

4 Preparazione

4.1 Selezione del bucato

- * Selezionare il bucato in base al tipo di tessuto, al colore, al livello di sporco e alla temperatura di lavaggio adatta.
- * Rispettare sempre le istruzioni presenti sulle etichette dei capi.

4.2 Preparazione del bucato da lavare

- Reggiseni e indumenti con pezzi in metallo come fibbie o bottoni danneggiano la macchina. Rimuovere le parti in metallo o lavare questi capi dopo averli messi in una borsa apposita in cotone o in una federa in cotone. Inoltre, questo tipo di indumenti possono surriscaldarsi durante il processo di asciugatura e danneggiare gli altri indumenti. Non utilizzare la macchina per asciugare tali indumenti.
- Mettere i capi piccoli, come i calzini dei neonati e le calze di nylon, in una borsa apposita in cotone o in una federa in cotone.
- Mettere le tende all'interno senza comprimerle. Rimuovere gli accessori dalle tende. Non asciugare tende di tulle nella lavasciuga.
- Chiudere le cerniere, cucire i bottoni allentati e sistemare strappi e lacerazioni.
- Scegliere il programma corretto per i capi che recano scritto in etichetta "Lavare in lavatrice" o "Lavare a mano". Asciugarli appendendoli o stendendoli in piano. Non utilizzare la macchina per asciugare tali indumenti.
- Non lavare insieme capi bianchi e colorati. I capi in cotone nuovi o di colori scuri perdono molto colore. Lavarli separatamente.
- Utilizzare soltanto colori / tinte e agenti anticalcare adeguati per il lavaggio in lavatrice. Seguire sempre le istruzioni indicate sulla confezione.



INFORMAZIONI

- Il bucato molto sporco di materiale come farina, polvere di calcare, polvere di latte, ecc. deve essere scosso prima di metterlo nella macchina. Tali tipi di polvere sul bucato possono raccogliersi nelle parti interne dell'apparecchio nel tempo e possono provocare danni.
- Tenere i capi fatti in lana d'angora nel congelatore per qualche ora prima del lavaggio. In questo modo si ridurrà la formazione di pallini.
- Lavare pantaloni e capi delicati girandoli al rovescio.
- Macchie resistenti devono essere trattate correttamente prima del lavaggio. Se non si è sicuri, utilizzare un pulitore a secco.
- Se possibile, togliere dalle tasche tutti gli oggetti, quali monete, penne e graffette, capovolgere le tasche e spazzolare. Tali oggetti possono danneggiare l'elettrodomestico o provocare problemi dovuti al rumore.

4.3 Suggerimenti per risparmio energetico e di acqua

Le informazioni che seguono aiutano ad usare l'elettrodomestico in modo ecologico e con risparmio energetico e di acqua.

- Utilizzare l'elettrodomestico alla massima capacità consentita dal programma selezionato, ma non sovraccaricarlo. Vedere la tabella "Programma e consumo".
- Seguire sempre le istruzioni per la temperatura sulla confezione del detersivo.
- Lavare il bucato poco sporco a temperature basse.
- Usare programmi più veloci per piccole quantità di bucato poco sporco.
- Non usare pre-lavaggio e temperature alte per bucato poco sporco o macchiato.
- Se si desidera asciugare il bucato nell'asciugatrice, selezionare la velocità di centrifuga più alta consigliata durante il programma di lavaggio.
- Non utilizzare più detersivo di quanto consigliato sulla confezione.

4.4 Primo utilizzo



Prima di cominciare ad usare l'elettrodomestico, assicurarsi di eseguire tutte le preparazioni secondo le istruzioni delle sezioni "Istruzioni importanti per la sicurezza e l'ambiente" e "Installazione".

Per preparare l'elettrodomestico al lavaggio del bucato, eseguire la prima operazione del programma per la pulizia del cestello. Se questo programma non è disponibile nella macchina, applicare il metodo descritto nella sezione 6.2.



INFORMAZIONI

- Usare un agente anticalcare appropriato alle lavatrici.
- Dell'acqua è rimasta nell'elettrodomestico in seguito ai processi di controllo della qualità durante la produzione. Non è dannosa per l'elettrodomestico.

4.5 Corretta capacità di carico

La capacità massima di carico dipende dal tipo di bucato, dal grado di sporco e dal programma di lavaggio selezionato. L'apparecchio regola automaticamente la quantità di acqua secondo il peso del bucato che viene posto all'interno.



ATTENZIONE!

- Seguire le informazioni della tabella "Programma e consumo". In caso di sovraccarico la prestazione della lavasciuga peggiora. Inoltre possono verificarsi problemi di rumore e vibrazioni. Per un'asciugatura ben riuscita, non caricare la macchina con più indumenti della quantità raccomandata.

Tipo di bucato	Peso (g.)	Tipo di bucato	Peso (g.)
Accappatoi	1200	Asciugamani	100
Fazzoletti di stoffa	100	Camicie da notte	200
Lenzuola	700	Biancheria intima	100
Lenzuola	500	Camicie da lavoro da uomo	600
Federe per cuscino	200	Camicie da uomo	200
Tovaglie	250	Pigiama maschili	500
Teli da mare	200	Camicette	100

4.6 Caricamento del bucato

1. Aprire lo sportello di carico.
2. Mettere il bucato sciolto nell'elettrodomestico.
3. Chiudere lo sportello di carico fino a sentire un suono di blocco. Fare attenzione che non vi siano capi impigliati nello sportello.



INFORMAZIONI

- Lo sportello di carico è bloccato durante l'esecuzione dei programmi. Il blocco dello sportello si apre immediatamente dopo il termine del programma di lavaggio. Se la parte interna dell'apparecchio è molto calda alla fine del programma, lo sportello di carico non si apre finché la temperatura non cala. Se lo sportello non si apre, applicare le soluzioni fornite per l'errore "Lo sportello di carico non può essere aperto" nella sezione Ricerca e risoluzione dei problemi.



ATTENZIONE!

- In caso di errato posizionamento del bucato, possono verificarsi rumori e vibrazioni nella lavasciuga.

4.7 Uso di detersivo e ammorbidente



INFORMAZIONI

- Quando si usano detersivi, ammorbidente, appretto, tinte per tessuti, candeggina o anticalcare, leggere le istruzioni del produttore sulla confezione e seguire i valori di dosaggio consigliati. Usare un misurino, se disponibile.

4.7.1 Cassetto del detersivo

Il cassetto del detersivo è suddiviso in tre scomparti:

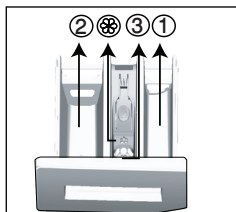

- (1) per pre-lavaggio
- (2) per lavaggio principale
- (3) per ammorbidente
- (⊗) inoltre c'è un sifone nello scomparto dell'ammorbidente.

4.7.2 Detersivo, ammorbidente e altri detergenti

- Aggiungere il detersivo e l'ammorbidente prima di avviare il programma di lavaggio.
- Non lasciare mai il cassetto del detersivo aperto mentre il programma è in corso!
- Quando si usa un programma senza pre-lavaggio, non mettere detersivo nello scomparto del pre-lavaggio (scomparto n. "1").
- Quando si usa un programma con pre-lavaggio, mettere detersivo liquido nello scomparto del pre-lavaggio (scomparto n. "1").
- Non selezionare un programma con pre-lavaggio se si usa un sacchetto detergente o una sfera detergente. Mettere il sacchetto detergente o la sfera direttamente tra il bucato nell'elettrodomestico. Rimuoverli dopo l'asciugatura.
- Se si usa detersivo liquido, non dimenticare di mettere il contenitore per detersivo liquido nello scomparto per il lavaggio principale (scomparto n. 2).
- Non aggiungere agenti chimici di lavaggio (detersivo liquido, ammorbidente, ecc.) quando la macchina è in fase di asciugatura.

4.7.3 Scelta del tipo di detersivo

Il tipo di detersivo da usare dipende dal programma di lavaggio, dal tipo e dal colore del tessuto.

- Usare detersivi diversi per bucato bianco e colorato.
- Lavare i capi delicati solo con detersivi speciali (detersivo liquido, detersivo per lana, ecc.) indicati unicamente per capi delicati e con programmi consigliati.
- Quando si lavano capi di colore scuro e trapunte, si consiglia di usare detersivo liquido.
- Lavare i capi in lana con programmi consigliati con un detersivo speciale specifico per i capi in lana.
- Si prega di fare riferimento alla parte di descrizioni dei programmi per programmi consigliati per tessuti diversi.
- Tutte le raccomandazioni sui detersivi sono valide per una gamma di programmi a temperatura selezionabile.



ATTENZIONE!

- Usare solo detersivi prodotti specificamente per lavatrici.
- Non usare sapone in polvere.

4.7.4 Regolazione della quantità di detersivo

La quantità di detersivo da utilizzare dipende dal volume di biancheria, dal grado di sporco e dalla durezza dell'acqua.

- Non utilizzare quantità superiori a quelle indicate sulla confezione del detersivo, per evitare la formazione eccessiva di schiuma e un risciacquo inadeguato. Inoltre si risparmia denaro e non si inquina l'ambiente.
- Usare una quantità minore di detersivo per piccole quantità di bucato o bucato poco sporco.

4.7.5 Uso di ammorbidenti

Versare l'ammorbidente nello scomparto apposito del cassetto del detersivo.

- Non superare il contrassegno di livello (>max<) dello scomparto ammorbidente.
- Se l'ammorbidente ha perso fluidità o è concentrato, diluirlo con acqua prima di metterlo nel cassetto del detersivo.

4.7.6 Uso di detersivi liquidi

4.7.6.1 Se l'elettrodomestico contiene un contenitore per detersivo liquido

- Posizionare il contenitore per detersivo liquido nel comparto n. "2".
- Se il detersivo liquido ha perso fluidità, diluirlo con acqua prima di metterlo nello scomparto.

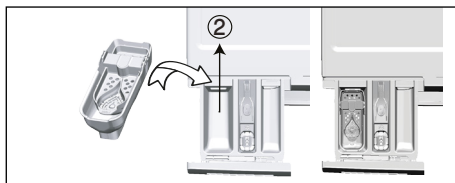

4.7.6.2 Se il prodotto è dotato di un dispositivo per detergente liquido

- Quando si desidera usare il detergente liquido, premere sul punto indicato per ruotare il dispositivo. La parte che si stacca fungerà da barriera per il detergente liquido.
- Se necessario, lavare il dispositivo con acqua quando è in posizione oppure rimuovendolo.
- Se si utilizza del detergente in polvere, il dispositivo deve essere fissato nelle posizione più alta.

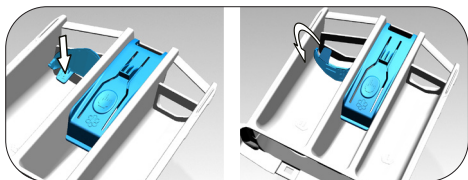

4.7.6.3 Se l'elettrodomestico non contiene un contenitore per detersivo liquido

- Non usare detersivo liquido per il pre-lavaggio in un programma con pre-lavaggio.
- Il detersivo liquido macchia il bucato se usato con la funzione di avvio con ritardo. Se si usa la funzione di avvio con ritardo, non usare detersivo liquido.

4.7.7 Uso di detersivo in gel e compresse

- Se la consistenza del detersivo in gel è fluida e la macchina non contiene un contenitore speciale per detersivo liquido, mettere il detersivo in gel nello scomparto del lavaggio principale durante il primo carico di acqua. Se la lavasciuga contiene un contenitore per detersivo liquido, riempirlo di detersivo prima di avviare il programma.
- Se la consistenza del detersivo in gel non è fluida o esso è contenuto in una capsula, metterlo direttamente nel cestello prima del lavaggio.
- Mettere il detersivo in compresse nello scomparto lavaggio principale (scomparto n. "2") o direttamente nel cestello prima del lavaggio.



INFORMAZIONI

- Il detersivo in compresse può lasciare residui nello scomparto detersivo. In caso di residui, mettere il detersivo in compresse nel bucato, chiudere la parte inferiore del cestello nei lavaggi successivi.



INFORMAZIONI

- Usare il detersivo in compresse o gel senza selezionare la funzione di pre-lavaggio.
- Prima dell'asciugatura, ricordarsi di rimuovere oggetti come il contenitore per detersivo in plastica dal cestello.

4.7.8 Uso dell'appretto

- Aggiungere appretto liquido, appretto in polvere o tinta per tessuti nello scomparto per l'ammorbidente.
- Non usare insieme ammorbidente e appretto, in un ciclo di lavaggio.
- Pulire l'interno della lavasciuga con un panno umido e pulito dopo aver usato l'appretto.

4.7.9 Uso di candeggina

- Selezionare un programma con prelavaggio e aggiungere la candeggina all'inizio del prelavaggio. Non versare detersivo nello scomparto del pre-lavaggio. In alternativa, selezionare un programma con una fase di asciugatura aggiuntiva, aggiungere la candeggina in uno scomparto per detersivo vuoto e quando si visualizza la fase di risciacquo sul display per la prima volta, aggiungere 1 bicchiere d'acqua nello stesso scomparto.
- Non usare candeggina e detersivo mescolandoli.
- Usare una piccola quantità (circa 50 ml) di candeggina e sciacquare i capi molto bene, perché provoca irritazione della pelle. Non versare la candeggina direttamente sul bucato e non usarla con bucato colorato.
- Quando si usano candeggine a base di ossigeno, selezionare un programma che lava i capi a temperatura inferiore.
- Si può usare la candeggina a base di ossigeno con il detersivo. Tuttavia, se non ha la stessa consistenza, aggiungere prima il detersivo nello scomparto del detersivo n. "2" e attendere che la macchina aspiri il detersivo con l'acqua. Mentre il prodotto continua ad aspirare acqua, aggiungere la candeggina nello stesso scomparto.

4.7.10 Uso di un agente anticalcare

- Quando necessario, usare agenti anticalcare prodotti specificamente solo per lavatrici.

4.8 Consigli per un lavaggio efficace

		Indumenti			
		Colori chiari e capi bianchi	Colori	Capi Neri/ colori scuri	Delicati/lana/seta
		(Intervallo di temperatura consigliata basato sul livello di sporco: 40-90°C)	(Intervallo di temperatura consigliata basato sul livello di sporco: freddo -40°C)	(Intervallo di temperatura consigliata basato sul livello di sporco: freddo -40°C)	(Intervallo di temperatura consigliata basato sul livello di sporco: freddo -30°C)
Livello di sporco	Molto sporco (macchie difficili come erba, caffè, frutta e sangue.)	Potrebbe essere necessario pretrattare le macchie o eseguire il prelavaggio. Detersivi in polvere e liquidi consigliati per i capi bianchi possono essere usati ai dosaggi consigliati per capi molto sporchi. Si consiglia di usare detersivi liquidi per pulire macchie di argilla e creta e macchie che sono sensibili alla candeggina.	Detersivi in polvere e liquidi consigliati per i capi colorati possono essere usati ai dosaggi consigliati per capi molto sporchi. Si consiglia di usare detersivi liquidi per pulire macchie di argilla e creta e macchie che sono sensibili alla candeggina. I detergenti non devono contenere candeggina.	Detersivi liquidi consigliati adatti per capi colorati e scuri possono essere usati ai dosaggi consigliati per capi molto sporchi.	Preferire i detersivi liquidi prodotti per capi delicati. Capi in lana e seta devono essere lavati con detersivi speciali per la lana.
	Sporco normale (Per esempio, macchie naturali su colletti e polsini)	Detersivi in polvere e liquidi consigliati per i capi bianchi possono essere usati ai dosaggi consigliati per capi con sporco normale.	Detersivi in polvere e liquidi consigliati per i capi colorati possono essere usati ai dosaggi consigliati per capi sporchi normalmente. I detergenti non devono contenere candeggina.	Detersivi liquidi consigliati adatti per capi colorati e scuri possono essere usati ai dosaggi consigliati per capi sporchi normalmente.	Preferire i detersivi liquidi prodotti per capi delicati. Capi in lana e seta devono essere lavati con detersivi speciali per la lana.
	Poco sporco (Non sono presenti macchie visibili.)	Detersivi in polvere e liquidi consigliati per i capi bianchi possono essere usati ai dosaggi consigliati per capi poco sporchi.	Detersivi in polvere e liquidi consigliati per i capi colorati possono essere usati ai dosaggi consigliati per capi lievemente sporchi. I detergenti non devono contenere candeggina.	Detersivi liquidi consigliati adatti per capi colorati e scuri possono essere usati ai dosaggi consigliati per capi lievemente sporchi.	Preferire i detersivi liquidi prodotti per capi delicati. Capi in lana e seta devono essere lavati con detersivi speciali per la lana.

4.9 Consigli per un'asciugatura efficace

		Programmi				
		Asciugatura capi in cotone	Asciugatura capi sintetici	Babyprotect +	Lavaggio e asciugatura	Lava&Indossa
Tipi di indumenti	Capi resistenti con parti in cotone	Lenzuola, indumenti per neonati, magliette, felpe, capi fatti a maglia resistenti, jeans, pantaloni in tela, camicia, calzini in cotone, ecc.	Non consigliato!	Lava e risciacqua rispettivamente! Lenzuola, indumenti per neonati, magliette, felpe, capi fatti a maglia resistenti, jeans, pantaloni in tela, camicia, calzini in cotone, ecc.	Lava e risciacqua rispettivamente! Lenzuola, indumenti per neonati, magliette, felpe, capi fatti a maglia resistenti, jeans, pantaloni in tela, camicia, calzini in cotone, ecc.	Indumenti non macchiati che sono stati indossati per poco tempo come camicie, magliette, felpe. Deve essere caricata una quantità molto piccola di indumenti.
	Indumenti sintetici (poliestere, nylon, ecc.)	Non consigliato!	Raccomandato per capi in per poliestere, nylon, poliacetato, acrilico. L'asciugatura non è consigliata per capi in viscosa. Le istruzioni per l'asciugatura riportate sull'etichetta di manutenzione, sono da tenere in considerazione.	Raccomandato per indumenti in poliestere, nylon, poliacetato e acrilico a basse temperature, tenendo in considerazione le avvertenze di lavaggio e asciugatura riportate sull'etichetta del capo.	Raccomandato per indumenti in poliestere, nylon, poliacetato e acrilico a basse temperature, tenendo in considerazione le avvertenze di lavaggio e asciugatura riportate sull'etichetta del capo.	Camicie, magliette e capi sintetici lievemente sporchi o non macchiati. Caricare una piccola quantità di bucato.
	Capi delicati (seta, cashmere, lana d'angora, ecc.)	Non consigliato!	Non consigliato!	Non consigliato!	Non consigliato!	Non consigliato!
	Bucato di grandi dimensioni come trapunte, soprabiti, tende, ecc.	Non consigliato! È sconsigliato asciugare il bucato di grandi dimensioni nella lavasciuga. Asciugarli appendendoli o stendendoli in piano.	Non consigliato! È sconsigliato asciugare il bucato di grandi dimensioni nella lavasciuga. Asciugarli appendendoli o stendendoli in piano.	Non consigliato! È sconsigliato asciugare il bucato di grandi dimensioni nella lavasciuga. Asciugarli appendendoli o stendendoli in piano.	Non consigliato! È sconsigliato asciugare il bucato di grandi dimensioni nella lavasciuga. Asciugarli appendendoli o stendendoli in piano.	Non consigliato! È sconsigliato asciugare il bucato di grandi dimensioni nella lavasciuga. Asciugarli appendendoli o stendendoli in piano.

4.10 Tempo del programma visualizzato

Sul display della lavatrice risulta possibile visualizzare la durata del programma selezionato. In base alla quantità di bucato caricata nella lavatrice, alla schiuma, alle condizioni di carico sbilanciate, alle fluttuazioni nella fornitura di corrente, pressione dell'acqua e impostazioni di programma, la durata del programma viene regolata automaticamente mentre il programma è in funzione.

CASO SPECIALE: all'avvio dei programmi Cotone e Cotone Eco, il display mostra la durata del mezzo carico, ossia il caso di utilizzo più comune. Dopo l'inizio del programma, in 20-25 minuti la lavatrice rileva il carico effettivo. Se il carico rilevato è superiore al mezzo carico, il programma di lavaggio sarà regolato di conseguenza e la durata del programma verrà automaticamente incrementata. L'utente può seguire questo cambiamento sul display.

5 Funzionamento del prodotto

5.1 Pannello di controllo

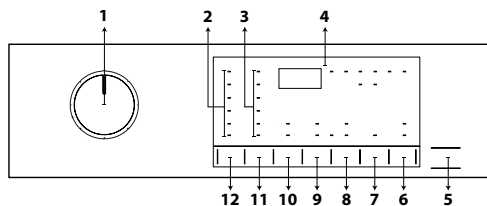

- 1 - Manopola di selezione del programma
- 2 - Luci di livello di temperatura
- 3 - Luci di livello di velocità di centrifuga
- 4 - Display
- 5 - Pulsante Avvio/Pausa
- 6 - Pulsante di controllo remoto
- 7 - Pulsante di regolazione del tempo di fine
- 8 - Pulsante di regolazione del livello di asciugatura
- 9 - Tasto funzione ausiliaria 2
- 10 - Tasto funzione ausiliaria 1
- 11 - Pulsante di regolazione della velocità di centrifuga
- 12 - Pulsante di regolazione della temperatura

5.2 Simboli del display

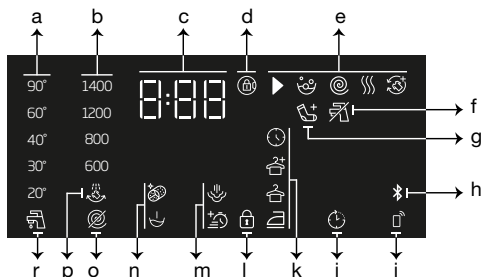

- a - Indicatore di temperatura
- b - Indicatore di velocità di centrifuga
- c - Informazioni sulla durata
- d - Simbolo di blocco oblo inserito
- e - Indicatore di follow-up del programma
- f - Indicatore assenza dell'acqua
- g - Indicatore aggiunta bucato
- h - Indicatore connessione Bluetooth
- i - Indicatore di controllo remoto
- j - Indicatore di avvio ritardato
- k - Indicatore di livello di asciugatura
- l - Simbolo blocco bambini abilitato
- m - Indicatori di funzione ausiliaria 2
- n - Indicatori di funzione ausiliaria 1
- o - Indicatore nessuna centrifuga
- p - Indicatore di tenuta del risciacquo
- r - Indicatore acqua fredda

5.3 Preparazione della macchina

1. Assicurarsi che i flessibili siano collegati in modo sicuro.
2. Collegare l'elettrodomestico alla presa elettrica.
3. Aprire completamente il rubinetto.
4. Mettere il bucato nell'elettrodomestico.
5. Aggiungere detersivo e ammorbidente per bucato.

5.4 Selezione del programma di lavaggio

1. Secondo la tabella " Programmi e consumo", selezionare un programma adatto alla quantità e al livello di sporco del bucato.
2. Selezionare il programma desiderato con la manopola Selezione programma.



INFORMAZIONI

- I programmi sono dotati di limitatore per la velocità di centrifuga appropriata per quel particolare tipo di tessuto.
- Quando si seleziona il programma, considerare sempre il tipo di tessuto, il colore, il livello di sporco e la temperatura dell'acqua consentita.

5.5 Programmi di lavaggio

A seconda del tipo di tessuto, usare i programmi principali che seguono.



INFORMAZIONI

- Dopo aver selezionato un programma di lavaggio adatto al bucato, è possibile premere il pulsante di asciugatura per impostare l'esecuzione dell'asciugatura da parte della macchina dopo il programma di lavaggio. Ogni volta che si preme il pulsante, la linea informazioni mostra la fase in cui avverrà l'asciugatura e il simbolo relativo si accenderà. Se si desidera, è possibile premere il pulsante per eseguire l'asciugatura per il massimo periodo consentito.
- I simboli mostrati sul display sono schematici e potrebbero non corrispondere esattamente al prodotto.
- Quando si effettuano lavaggio e asciugatura utilizzando la funzione Asciugatura della macchina, caricare massimo 5 kg di bucato nella lavasciuga. Se si supera la capacità della macchina, il bucato si asciuga e la macchina funzionerà più a lungo, il che provoca un maggior consumo di energia.

• Koch-/Buntwäsche (Cotone)

Programma utilizzabile per capi di cotone resistente, come lenzuola, coperte, asciugamani, accappatoi, biancheria intima, ecc. Premendo il tasto per la funzione di lavaggio rapido, la durata del programma si riduce notevolmente, tuttavia conservando le effettive prestazioni di lavaggio grazie all'intensità dei movimenti. Senza la funzione di lavaggio rapido impostata, si assicurano un lavaggio e un risciacquo migliori per quei bucati molto sporchi.



INFORMAZIONI

- È possibile asciugare il bucato senza interruzioni subito dopo il programma di lavaggio (è possibile eseguire l'asciugatura automatica o programmata dopo il ciclo di lavaggio). Per fare ciò, è necessario selezionare anche la funzione di Asciugatura prima dell'avvio del programma di lavaggio.
- In base alle selezioni di asciugatura che si aggiungono ai programmi di lavaggio, è possibile vedere quando terminerà il programma sul display della macchina.
- Se non si desidera eseguire l'asciugatura dopo il programma selezionato, tenere premuto il pulsante della funzione ausiliaria Asciugatura, fino a quando la spia Asciugatura si spegne.

• Pflegeleicht (Sintetici)

Con questo programma è possibile lavare magliette, tessuti sintetici/misto cotone ecc. La durata del programma è notevolmente più breve e l'efficienza del lavaggio è garantita. Senza la funzione di lavaggio rapido impostata, si assicurano un lavaggio e un risciacquo migliori per quei bucati molto sporchi.



INFORMAZIONI

- È possibile asciugare il bucato senza interruzioni subito dopo il programma di lavaggio (è possibile eseguire l'asciugatura automatica o programmata dopo il ciclo di lavaggio). Per fare ciò, è necessario selezionare anche la funzione di Asciugatura prima dell'avvio del programma di lavaggio.
- In base alle selezioni di asciugatura che si aggiungono ai programmi di lavaggio, è possibile vedere quando terminerà il programma sul display della macchina.
- Se non si desidera eseguire l'asciugatura dopo il programma selezionato, tenere premuto il pulsante della funzione ausiliaria Asciugatura, fino a quando la spia Asciugatura si spegne.

• Wolle (Lana / Lavaggio a Mano)

Utilizzare questo programma per lavare i capi in lana. Selezionare la temperatura idonea in base a quanto riportato sulle etichette dei capi. Il bucato sarà lavato con movimenti molto delicati per evitare danni.



INFORMAZIONI

- La funzione di asciugatura non può essere selezionata per il programma di lavaggio previsto per la biancheria in lana.

• Eco 40-60

Il programma eco 40-60 è in grado di pulire il bucato di cotone normalmente sporco e lavabile a 40 °C o 60 °C, insieme nello stesso ciclo. Questo programma è utilizzato per valutare la conformità alla legislazione UE sull'ecodesign. Sebbene sia il programma che dura più a lungo, garantisce un elevato risparmio d'acqua e di energia. La temperatura effettiva dell'acqua può essere diversa dalla temperatura di lavaggio dichiarata. Quando si carica la macchina con meno biancheria (ad es. 1/2 della capacità o meno), i periodi nelle fasi del programma possono automaticamente accorciarsi. In questo caso, il consumo di energia e di acqua diminuirà. La funzione "Cupboard dry" deve essere selezionata con eco 40-60 per eseguire il ciclo di lavaggio e asciugatura e per valutare la conformità alla legislazione UE sull'ecodesign. Il ciclo di lavaggio e asciugatura è in grado di pulire il bucato di cotone normalmente sporco e lavabile a 40 °C o 60 °C, insieme nello stesso ciclo, e di asciugarlo in modo che possa essere immediatamente conservato in un armadio.



INFORMAZIONI

- È possibile asciugare il bucato senza interruzioni subito dopo il programma di lavaggio (è possibile eseguire l'asciugatura automatica o programmata dopo il ciclo di lavaggio). Per fare ciò, è necessario selezionare anche la funzione di Asciugatura prima dell'avvio del programma di lavaggio.
- In base alle selezioni di asciugatura che si aggiungono ai programmi di lavaggio, è possibile vedere quando terminerà il programma sul display della macchina.
- Se non si desidera eseguire l'asciugatura dopo il programma selezionato, tenere premuto il pulsante della funzione ausiliaria Asciugatura, fino a quando la spia Asciugatura si spegne.

• Xpress / Super Xpress

Usare questo programma per lavare i capi in cotone poco sporchi, in poco tempo. La durata del programma può ridursi fino a 14 minuti con la funzione di lavaggio rapido selezionata. Quando si seleziona la funzione di lavaggio rapido, si possono lavare massimo 2 (due) kg di bucato.



INFORMAZIONI

- È possibile asciugare il bucato senza interruzioni subito dopo il programma di lavaggio (è possibile eseguire l'asciugatura automatica o programmata dopo il ciclo di lavaggio). Per fare ciò, è necessario selezionare anche la funzione di Asciugatura prima dell'avvio del programma di lavaggio.
- In base alle selezioni di asciugatura che si aggiungono ai programmi di lavaggio, è possibile vedere quando terminerà il programma sul display della macchina.
- Se non si desidera eseguire l'asciugatura dopo il programma selezionato, tenere premuto il pulsante della funzione ausiliaria Asciugatura, fino a quando la spia Asciugatura si spegne.

• Hemden (Camicie)

Usare questo programma per lavare insieme camicie in cotone e capi in misto sintetico. Questo programma permette ai capi di stropicciarsi meno. Quando si seleziona la funzione di lavaggio rapido, viene utilizzata la procedura di pretrattamento.

- Applicare il prodotto di pretrattamento direttamente sui vestiti, o aggiungerlo insieme al detersivo nello scomparto del detersivo in polvere, quando la macchina inizia a prendere l'acqua. In questo modo, occorrerà molto meno tempo per ottenere la prestazione che normalmente si otterrebbe con un ciclo di lavaggio regolare. Le camicie dureranno di più.



INFORMAZIONI

- È possibile asciugare il bucato senza interruzioni subito dopo il programma di lavaggio (è possibile eseguire l'asciugatura automatica o programmata dopo il ciclo di lavaggio). Per fare ciò, è necessario selezionare anche la funzione di Asciugatura prima dell'avvio del programma di lavaggio.
- In base alle selezioni di asciugatura che si aggiungono ai programmi di lavaggio, è possibile vedere quando terminerà il programma sul display della macchina.
- Se non si desidera eseguire l'asciugatura dopo il programma selezionato, tenere premuto il pulsante della funzione ausiliaria Asciugatura, fino a quando la spia Asciugatura si spegne.

• Daunen (Piumino)

Usare questo programma per lavare cappotti, giubbotti, giacche, ecc. sulla cui etichetta compare la dicitura "lavabile in lavatrice". Grazie a speciali profili di centrifuga, l'acqua raggiunge i vuoti d'aria fra le piume.

• Extra Programme (Programmi da App)

Si tratta di un programma speciale che permette di scaricare diversi programmi quando si vuole. All'inizio, vi è un programma visualizzato con l'applicazione HomeWhiz di default. Tuttavia, è possibile utilizzare l'applicazione HomeWhiz per selezionare un programma dalle impostazioni di programma predefinite, e poi cambiarlo.



INFORMAZIONI

- Se si desidera utilizzare le funzioni HomeWhiz e Controllo remoto, si può selezionare Scaricare Programma. Vedere la sezione HomeWhiz e Funzione di Controllo remoto per maggiori dettagli.

• Mix

È possibile utilizzare questo programma per lavare cotone e sintetici insieme senza dividerli.



INFORMAZIONI

- È possibile asciugare il bucato senza interruzioni subito dopo il programma di lavaggio (è possibile eseguire l'asciugatura automatica o programmata dopo il ciclo di lavaggio). Per fare ciò, è necessario selezionare anche la funzione di Asciugatura prima dell'avvio del programma di lavaggio.
- In base alle selezioni di asciugatura che si aggiungono ai programmi di lavaggio, è possibile vedere quando terminerà il programma sul display della macchina.
- Se non si desidera eseguire l'asciugatura dopo il programma selezionato, tenere premuto il pulsante della funzione ausiliaria Asciugatura, fino a quando la spia Asciugatura si spegne.

• Capi da esterno / Sportivi

Utilizzare questo programma per capi sportivi/da esterno che contengono un misto cotone/sintetico, così come indumenti impermeabili come il gore-tex. Questo programma lava il bucato in modo delicato grazie agli speciali movimenti di rotazione.



INFORMAZIONI

- È possibile asciugare il bucato senza interruzioni subito dopo il programma di lavaggio (è possibile eseguire l'asciugatura automatica o programmata dopo il ciclo di lavaggio). Per fare ciò, è necessario selezionare anche la funzione di Asciugatura prima dell'avvio del programma di lavaggio.
- In base alle selezioni di asciugatura che si aggiungono ai programmi di lavaggio, è possibile vedere quando terminerà il programma sul display della macchina.
- Se non si desidera eseguire l'asciugatura dopo il programma selezionato, tenere premuto il pulsante della funzione ausiliaria Asciugatura, fino a quando la spia Asciugatura si spegne.

• Capi scuri /Jeans

Utilizzare questo programma per proteggere il colore dei propri capi con tonalità scure o i jeans. Questo programma offre un'elevata efficienza di lavaggio, grazie a uno speciale movimento del cestello, anche a basse temperature. Si consiglia di utilizzare detersivo liquido o per lana per il bucato di colore scuro. Non lavare i capi delicati che contengono lana, ecc. in questo programma.



INFORMAZIONI

- È possibile asciugare il bucato senza interruzioni subito dopo il programma di lavaggio (è possibile eseguire l'asciugatura automatica o programmata dopo il ciclo di lavaggio). Per fare ciò, è necessario selezionare anche la funzione di Asciugatura prima dell'avvio del programma di lavaggio.
- In base alle selezioni di asciugatura che si aggiungono ai programmi di lavaggio, è possibile vedere quando terminerà il programma sul display della macchina.
- Se non si desidera eseguire l'asciugatura dopo il programma selezionato, tenere premuto il pulsante della funzione ausiliaria Asciugatura, fino a quando la spia Asciugatura si spegne.

• Lingerie

Questo programma è utilizzabile per lavare capi delicati adatti al lavaggio a mano e biancheria intima femminile. Piccole quantità di indumenti devono essere poste all'interno di un'apposita rete per lavaggio. Ganci, bottoni e quant'altro devono essere inseriti e le cerniere allacciate.

• Asciugamani

Utilizzare questo programma per lavare biancheria di cotone resistente, come gli asciugamani. Nel farlo, prestare attenzione a posizionarli in modo che non entrino a contatto con la guarnizione in gomma o il vetro.

• Spülen (Risciacquo)

Utilizzarlo quando si desidera risciacquare o inamidare separatamente.

• Schleudern+Abpump. (Centrifuga+Scarico)

Usare questo programma per scaricare l'acqua dalla lavatrice.

5.6 Selezione della temperatura

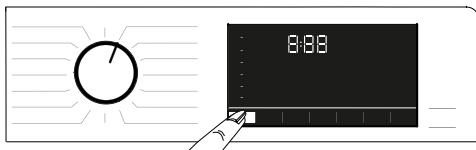

Quando viene selezionato un nuovo programma, la temperatura consigliata per quel programma viene visualizzata sull'indicatore della temperatura. È possibile che la temperatura consigliata non sia il valore massimo selezionabile per il programma pertinente. Premere il pulsante di regolazione della temperatura per cambiare la temperatura.



INFORMAZIONI

- Il pulsante di Regolazione della Temperatura funziona solo all'indietro. Per esempio, se il display indica 40°C ma si vuole selezionare 60°C, si deve premere il pulsante alcune volte finché non si passa da 40°C a 60°C.



INFORMAZIONI

- Se si passa all'opzione di lavaggio a freddo e si preme nuovamente il pulsante di regolazione della temperatura, comparirà sul display la temperatura massima consigliata per il programma selezionato. Per diminuire la temperatura, premere il pulsante di regolazione della temperatura.

Infine, si accenderà la spia Freddo, che indica il lavaggio a freddo. È possibile inoltre modificare la temperatura dopo l'avvio del ciclo di lavaggio. È possibile selezionare la temperatura desiderata dopo l'avvio del programma di lavaggio. Tuttavia, è necessario farlo prima dell'avvio della fase di riscaldamento.

5.7 Selezione della velocità di centrifuga

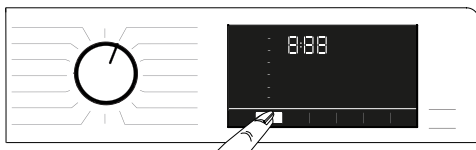

Quando viene selezionato un nuovo programma, la velocità di centrifuga consigliata per quel programma viene visualizzata sull'indicatore Velocità di centrifuga.



INFORMAZIONI

- È possibile che la velocità di centrifuga consigliata non sia il valore massimo selezionabile per il programma pertinente.

Premere il pulsante di regolazione della velocità di centrifuga per cambiare la velocità di centrifuga. La velocità di centrifuga diminuisce in modo graduale. Poi, a seconda del modello del prodotto, compaiono sul display le opzioni "Trattieni risciacquo" e "No centrifuga".



INFORMAZIONI

- Il pulsante di Regolazione della Velocità di Centrifuga funziona solo all'indietro. Per esempio, se il display indica 800 rpm ma si vuole selezionare 1000 rpm, si deve premere il pulsante alcune volte finché non si passa da 800 rpm a 1000 rpm.

5.7.1 Per centrifugare il bucato dopo la funzione Trattieni risciacquo:

- Regolare la **velocità di centrifuga**.
- Premere il tasto **Avvio/Pausa**. Il programma riprenderà. La macchina scarica l'acqua interna e centrifuga i capi. Se si desidera scaricare l'acqua alla fine del programma senza centrifuga, è possibile usare la funzione Nessuna centrifuga.



INFORMAZIONI

- Se si preme il pulsante di regolazione della velocità di centrifuga in programmi in cui la velocità di centrifuga non è consentita, l'impostazione della velocità di centrifuga non viene cambiata e viene emesso un suono di avvertenza.

È possibile inoltre modificare la velocità di centrifuga dopo l'avvio del ciclo di lavaggio. Al termine del ciclo di lavaggio, si può premere il pulsante di regolazione della velocità di centrifuga per selezionare una velocità di centrifuga. Tuttavia, è necessario farlo prima dell'avvio della fase di centrifuga.

5.7.2 Selezione della funzione ausiliaria per l'asciugatura



Quando si seleziona un nuovo programma di lavaggio, premere il pulsante di selezione della funzione ausiliaria per l'asciugatura per impostare l'opzione di asciugatura adatta a questo programma.



INFORMAZIONI

- Se si preme il pulsante di funzione ausiliaria di asciugatura in cui la fase di asciugatura non è consentita, la spia di asciugatura non cambia e viene emesso un suono di avvertenza.



INFORMAZIONI

- Soltanto per i programmi di asciugatura, premere il pulsante di selezione della funzione ausiliaria per impostare l'opzione di asciugatura adeguata.

5.8 Programmi di asciugatura



ATTENZIONE!

- Durante il programma di asciugatura, la macchina rimuove automaticamente i pelucchi derivanti dagli indumenti. La macchina utilizza acqua nella fase di asciugatura. Per questo motivo, anche il rubinetto dell'acqua sull'elettrodomestico deve essere aperto durante i programmi di asciugatura.
- Quando si seleziona un nuovo programma di lavaggio, premere il pulsante di selezione della funzione ausiliaria per l'asciugatura per impostare l'opzione di asciugatura adatta a questo programma.



INFORMAZIONI

- La fase di centrifuga esiste nei programmi di asciugatura. La macchina esegue questo processo per accorciare il tempo di asciugatura. Mentre il programma di asciugatura viene selezionato, l'impostazione della velocità di centrifuga è compresa nell'intervallo di velocità di centrifuga massima.
- Se si preme il pulsante di funzione ausiliaria di asciugatura in cui la fase di asciugatura non è consentita, la spia di asciugatura non cambia e viene emesso un suono di avvertenza.
- Soltanto per i programmi di asciugatura, premere il pulsante di selezione della funzione ausiliaria per impostare l'opzione di asciugatura adeguata.
- In caso di interruzione di acqua, non possono essere eseguiti il lavaggio o l'asciugatura.

• Pegeleicht Trocknen (Asciugatura Sintetici)

Utilizzare questo programma per asciugare capi sintetici con peso asciutto fino a 3 kg. Si può eseguire soltanto l'asciugatura in questo programma.



INFORMAZIONI

- Per il peso asciutto del bucato, vedere la Sezione 4, Punto 4.5

• Koch-/Buntwäsche Trocknen (Asciugatura Cotone)

Utilizzare questo programma per asciugare capi in cotone con peso asciutto fino a 5 kg. Si può eseguire soltanto l'asciugatura in questo programma.



INFORMAZIONI

- Se si intende asciugare bucato che comprende soltanto teli da mare e accappatoi, la quantità di bucato massima che può essere caricata è 4 kg.
- Per il peso asciutto del bucato, vedere la Sezione 4, Punto 4.5

5.9 Programmi di lavaggio e asciugatura



ATTENZIONE!

- Durante il programma di asciugatura, la macchina rimuove automaticamente i pelucchi derivanti dagli indumenti. La macchina utilizza acqua nella fase di asciugatura. Per questo motivo, anche il rubinetto dell'acqua sull'elettrodomestico deve essere aperto durante i programmi di asciugatura.

• 5Kg Waschen&Trocknen (5 kg Lava e Asciuga)

Usare questo programma per lavare capi in cotone fino a 5 kg e asciugarli subito dopo il programma di lavaggio, senza effettuare nessun'altra selezione.



INFORMAZIONI

- Quando si seleziona questo programma, non è possibile selezionare la funzione ausiliaria esterna di Asciugatura.

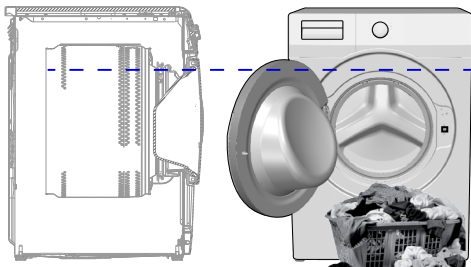

Nel programma Lavaggio da 5 kg e Asciugatura da 5 kg raccomandiamo di caricare la macchina fino al livello mostrato sopra per condizioni di asciugatura ideali (vedere la freccia del livello aprendo lo sportello di carico).

• Waschen&Anziehen (Lava e indossa)

Utilizzare questo programma per lavare e asciugare 0,5 kg di bucato (2 camicie) in 40 minuti e 1 kg di bucato (5 camicie) in 60 minuti.



INFORMAZIONI

- Il programma Lava&Indossa è pensato per lavare e asciugare velocemente gli indumenti di uso quotidiano, indossati per periodi brevi e che non siano particolarmente sporchi. Questo programma è adatto per indumenti leggeri che si asciugano velocemente (camicie, magliette).
- Opzioni e programmi di asciugatura diversi devono essere usati per indumenti pesanti che impiegano molto tempo ad asciugarsi.

• Hygiene+ Waschen&Trocknen (Igienico+ Lava e asciuga)

L'esecuzione di un passaggio con vapore all'inizio del programma consente di ammorbidire lo sporco con facilità.

Usare questo programma per lavare e asciugare velocemente indumenti (fino a 2 kg) che richiedono lavaggio antiallergico e igienico (capi in cotone come indumenti dei bambini, lenzuola e biancheria intima).



INFORMAZIONI

- Il programma Igiene+ è stato testato e approvato dalla "British Allergy Foundation" (Allergy UK) nel Regno Unito.

5.10 Programma e tabella dei consumi (per il lavaggio)

IT	Programma (°C)	Carico max. (kg)	Consumo d'acqua (l)	Consumo energia (kWh)	Velocità max.	Funzione ausiliaria					°C gamma temperatura selezionabile
						Schnell+	Vorwäsche	Vapore	Anti-grinze+	Trocknen	
Koch-/Buntwäsche	90	8	90	2,50	1400	•	•	•	•	•	Freddo - 90
	60	8	90	1,80	1400	•	•	•	•	•	Freddo - 90
	40	8	88	0,97	1400	•	•	•	•	•	Freddo - 90
Eco 40-60	40 ***	8	54	0,955	1400					•	40 - 60
	40 ***	4	35	0,550	1400					•	40 - 60
	40 ***	2	28	0,320	1400					•	40 - 60
	60 **	8	47	0,760	1400					•	40 - 60
Eco 40-60 + Schranktrocken	40 ***	5	61	3,215	1400					•	40 - 60
	40 ***	2,5	42	1,780	1400					•	40 - 60
Pflegeleicht	60	3	60	1,35	1200	•	•	•	•	•	Freddo - 60
	40	3	58	0,85	1200	•	•	•	•	•	Freddo - 60
Xpress / Super Xpress	90	8	68	2,20	1400	•	•	•	•	•	Freddo - 90
	60	8	68	1,20	1400	•	•	•	•	•	Freddo - 90
	30	8	68	0,20	1400	•	•	•	•	•	Freddo - 90
Xpress / Super Xpress + Schnell+	30	2	40	0,15	1400	•		•	•	•	Freddo - 90
Wolle	40	1,5	55	0,50	1200						Freddo - 40
Daunen	60	2	75	1,30	1000			•			Freddo - 60
Hemden	60	3	63	1,23	800	•	•	•	•	•	Freddo - 60
Pulizia cestello+	90	-	76	2,60	600			*		*	90
Extra Programme *****											
Mix	40	3,5	70	0,90	800	•	•	•	•	•	Freddo - 40
Capi da esterno / Sportivi	40	3,5	52	0,65	1200		•			•	Freddo - 40
Capi scuri / Jeans	40	3,5	70	0,85	1200	•	•	•	•	•	Freddo - 40
Asciugamani	60	1	86	1,20	1000			•			Freddo - 60
Lingerie	30	1	65	0,56	600						Freddo - 30

• : Selezionabile.

* : Selezione automatica, non può essere annullata.

** : Eco 40-60 con selezione della temperatura di 60 °C è il programma di prova delle prestazioni di lavaggio in conformità alla norma EN 50229:2015 e il programma di prova delle etichette energetiche in conformità al regolamento delegato della Commissione (UE) 96/60/CE.

L'asciugatura cotone con selezione Extra asciugatura è il programma di prova delle prestazioni di asciugatura in conformità con la norma EN 50229:2015 e il programma di prova dell'etichetta energetica in conformità con il Regolamento delegato della Commissione (UE) 96/60/CE. Il carico massimo di lavaggio deve essere diviso in gruppi come il carico massimo di asciugatura e il carico di asciugatura rimanente, e quindi ogni carico deve essere asciugato utilizzando l'opzione Asciugatura cotone con selezione Extra asciugatura.

***: Eco 40-60 con selezione della temperatura di 40 °C è il programma di prova delle prestazioni di lavaggio in conformità alla norma EN 62512 e il programma di prova dell'etichetta energetica in conformità al regolamento delegato (UE) 2019/2014 della Commissione.

Eco 40-60 con temperatura di 40 °C e selezione cupboard dry è il programma di prova del ciclo di lavaggio e asciugatura in conformità alla norma EN 62512 e il programma di prova dell'etichetta energetica in conformità al regolamento delegato della Commissione (UE) 2019/2014

*****: Questi programmi possono essere usati con l'applicazione HomeWhiz.

Il consumo di energia può aumentare con il collegamento.

- : Vedere la descrizione del programma per conoscere il carico massimo.



INFORMAZIONI

- Le funzioni ausiliarie nella tabella possono variare in funzione del modello della lavatrice.
- Il consumo di acqua ed energia potrebbe variare in base a differenze nella pressione dell'acqua, alla durezza e alla temperatura dell'acqua, alla temperatura ambiente, al tipo e alla quantità di bucato, alla scelta di funzioni ausiliarie e a modifiche della tensione elettrica.
- Quando si seleziona un programma, sul display della lavatrice è possibile visualizzare la durata del lavaggio. A seconda del carico di bucato, potrebbe verificarsi una differenza di 1/1,5 ore tra la durata mostrata sul display e quella effettiva del programma di lavaggio. La durata sarà corretta automaticamente subito dopo l'avvio del programma di lavaggio.
- "Le modalità di selezione della funzione ausiliaria possono essere modificate dall'azienda produttrice. Possono essere aggiunti nuovi modelli di selezione, o possono essere rimossi quelli esistenti".
- "La velocità di centrifuga della lavatrice può variare a seconda del programma, questa velocità di centrifuga non può superare la velocità di centrifuga massima della macchina".
- Selezionare sempre la temperatura più bassa appropriata. I programmi più efficienti in termini di consumo energetico sono in genere quelli che funzionano a temperature più basse e durano più a lungo.
- Il rumore e il contenuto di umidità residua sono influenzati dalla velocità di centrifuga: maggiore è la velocità di centrifuga nella fase di centrifuga, maggiore è il rumore e minore è il contenuto di umidità residua.

Tabella Programma e consumo (per asciugatura)

IT						Funzione ausiliaria				Livello asciugatura				°C gamma temperatura selezionabile	
						Vorwäsche	Schnell+	Vapore	Anti-grinze+	Trocknen	Asciugatura extra armadio	Asciugatura armadio	Asciugatura stiro		Asciugatura a tempo - minuti
Programma (°C)		Carico max. (kg)	Consumo d'acqua (l)	Consumo energia (kWh)	Velocità max.										
Koch-/Buntwäsche Trocknen	-	5	45	3,20	1400				•	*	•	•	•	•	-
Pegeleicht Trocknen	-	3	30	2,10	-				•	*		•	•	•	-
Hygiene+ Waschen&Trocknen	60	2	120	3,80	1400			*	•	*	•	•	•	•	90-30
5Kg Waschen&Trocknen	60	5	94	5,00	1400				•	*	•	•	•	•	60-Freddo
Waschen&Anziehen	30	0,5	35	0,60	1200				•	*				•	30-Freddo
Waschen&Anziehen	30	1	44	1,00	1200				•	*				•	30-Freddo

Valori di consumi (IT)

	Selezione della temperatura (°C)	Velocità centrifuga (gpm)	Capacità (kg)	Durata del programma (hh:mm)	Consumo energetico (kWh/ciclo)	Consumo di acqua (L/ciclo)	Temperatura del bucato (°C)	Quantità umidità rimanente (%)
Eco 40-60	40	1400	8	03:38	0,955	54	40	53
	40	1400	4	02:47	0,550	35	32	53
	40	1400	2	02:47	0,320	28	23	53
Koch-/Buntwäsche	20	1400	8	03:40	0,600	93	20	53
Koch-/Buntwäsche	60	1400	8	03:40	1,800	90	60	53
Pflegeleicht	40	1200	3	02:25	0,850	58	40	40
Xpress / Super Xpress	30	1400	8	00:28	0,200	68	23	62
Eco 40-60 + Asciugatura armadio	40	1400	5	07:55	3,215	61	25	53
	40	1400	2,5	05:50	1,780	42	24	53

5.11 Selezione della funzione ausiliaria

Selezionare le funzioni ausiliarie desiderate prima di avviare il programma. Ogni volta che si seleziona un programma, le spie delle funzioni ausiliarie che possono essere selezionate con esso si accendono.

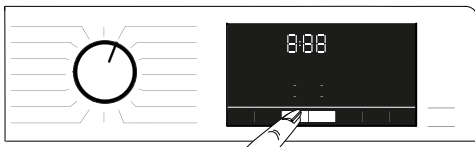

INFORMAZIONI

- Le spie delle funzioni ausiliarie che non possono essere selezionate con il programma prescelto, non si accendono. Se si premono i pulsanti di queste funzioni ausiliarie, viene emesso un suono di avvertenza e viene disabilitata la selezione.

Se il programma di lavaggio ha raggiunto un punto in cui non è possibile selezionare una funzione ausiliaria, la funzione non può essere selezionata.



INFORMAZIONI

- Alcune funzioni non possono essere selezionate insieme. Se prima di avviare la macchina viene selezionata una seconda funzione ausiliaria in conflitto con la prima, la funzione selezionata per prima sarà annullata e la seconda selezione della funzione ausiliaria rimarrà attiva.
- Non è possibile selezionare una funzione ausiliaria incompatibile con un programma. (Vedere la tabella "Programma e consumo")
- Alcuni programmi presentano funzioni ausiliarie che devono essere azionate insieme al programma selezionato. Tali funzioni non possono essere annullate. La spia della funzione ausiliaria pertinente è già accesa.



INFORMAZIONI

- Se il livello di umidità selezionato (Asciugatura stiro, Asciugatura armadio, Asciugatura extra armadio) non può essere raggiunto al termine del programma di asciugatura, la macchina estenderà automaticamente la durata del programma. Il programma impiegherà più tempo.
- Se si seleziona l'asciugatura a tempo, il programma termina alla fine del tempo di asciugatura anche se il bucato non è ancora asciutto.
- Se il livello di umidità selezionato (Asciugatura stiro, Asciugatura armadio, Asciugatura extra armadio) viene raggiunto durante il programma di asciugatura, o si rileva un'asciugatura extra fra le opzioni di asciugatura a tempo, il programma avrà una durata più breve. La diminuzione del tempo viene indicata sul display.

5.11.1 Funzioni ausiliarie

• Vorwäsche (Prelavaggio)

È necessario effettuare il prelavaggio soltanto con bucato molto sporco. Evitare il prelavaggio consente di risparmiare energia, acqua, detersivo e tempo.

• Schnell+ (Rapido)

È possibile premere il pulsante di Lavaggio rapido per ridurre la durata del programma dopo averlo selezionato. Per alcuni programmi, la durata può essere ridotta di più del 50%. Comunque, per capi mediamente o leggermente sporchi, il risultato del lavaggio sarà lo stesso in un tempo più breve. Nonostante dipenda dal programma, premendo il pulsante di Lavaggio rapido una volta la durata del programma diminuisce fino a un determinato livello. Premere lo stesso pulsante per la seconda volta per abbassare la durata al livello minimo. Per risultati di lavaggio migliori, non usare il pulsante di Lavaggio rapido per bucato molto sporco. Per capi mediamente o leggermente sporchi, usare il pulsante di Lavaggio rapido per accorciare la durata del programma.

• Controllo da remoto

È possibile usare questo pulsante di funzione ausiliaria per collegare l'elettrodomestico ai dispositivi smart. Per maggiori informazioni, vedere la Funzione HomeWhiz e Controllo remoto.

• Programma personalizzato

Questa funzione ausiliaria può essere utilizzata per i programmi Cotone e Sintetici soltanto con l'applicazione HomeWhiz. Quando questa funzione ausiliaria è abilitata, è possibile aggiungere fino a 4 fasi di risciacquo aggiuntive al programma. È possibile selezionare e utilizzare alcune funzioni ausiliarie anche se non si trovano nell'elettrodomestico. Si può aumentare e diminuire il tempo dei programmi Cotone e Sintetici entro un intervallo sicuro.

• Trocknen (Asciugatura)

Questa funzione asciuga il bucato dopo il ciclo di lavaggio. Si prega di vedere la tabella di programma per i programmi che non possono essere usati con questa funzione.

5.11.2 Funzioni/programmi selezionabili premendo i tasti funzione per 3 secondi

• Pulizia cestello+ 3"

Per selezionare questo programma, tenere premuto il pulsante della funzione ausiliaria 1 per 3 secondi. Usare la funzione regolarmente (una volta ogni 1-2 mesi) per pulire il cestello e fornire così la necessaria igiene. Prima del programma, viene applicato del vapore per ammorbidire i residui nel cestello. Azionare il programma quando la lavatrice è completamente vuota. Per ottenere migliori risultati, inserire del decalcificante in polvere per lavatrici nello scomparto del detersivo n. "2". Questo programma prevede una fase di asciugatura che viene eseguita dopo la fase di pulizia del cestello per asciugare l'interno dell'apparecchio.



INFORMAZIONI

- Questo non è un programma di lavaggio. Si tratta di un programma di manutenzione.
- Non eseguire questo programma quando c'è qualcosa nell'apparecchio. Se si tenta di farlo, l'apparecchio rileva automaticamente la presenza di un carico e il programma viene annullato.

• Anti-grinze+ 3"

Se si tiene premuto il pulsante di selezione della centrifuga per 3 secondi, tale funzione sarà selezionata e la spia di follow-up del programma in questione si accenderà. Quando si seleziona questa funzione, il bucato viene arieggiato per un massimo di 8 ore dalla fine del programma per impedire la formazione di pieghe. È possibile annullare il programma ed estrarre il bucato in qualunque momento durante le 8 ore di durata. Per annullare la funzione, premere il pulsante di selezione della funzione oppure quello di accensione/spegnimento. La spia di controllo del programma rimarrà accesa fino all'annullamento della funzione o al completamento del passaggio. Se la funzione non può essere annullata rimane attiva anche nei cicli di lavaggio successivi.

• Vapore 3"

Si può tenere premuto il pulsante della funzione ausiliaria 2 per 3 secondi per selezionare questa funzione. Usare questo programma per ridurre le pieghe e accorciare i tempi di stiratura per una piccola quantità di capi in cotone, sintetici o misti non macchiati.

• Blocco bambini 3"

È possibile usare la funzione di blocco bambini per evitare che i bambini possano interferire con il funzionamento della macchina. In questo modo, si potrà evitare qualsiasi variazione al programma in corso.



INFORMAZIONI

- Quando il Blocco bambini è attivato, è possibile premere il pulsante On/Off per accendere o spegnere la macchina. Il programma riprende quando si avvia nuovamente la macchina.
- Viene emesso un suono di avvertenza se i pulsanti vengono premuti mentre è abilitato il Blocco bambini. Questo avviso acustico viene annullato se i tasti vengono premuti cinque volte di seguito.

Per attivare il Blocco bambini:

Tenere premuto il pulsante di Regolazione del livello di asciugatura per 3 secondi. Quando sul display termina il conto alla rovescia "CL 3-2-1", viene mostrata l'icona "CL On" (Blocco bambini attivato). Una volta vista questa avvertenza, è possibile rilasciare il pulsante di Regolazione del livello di asciugatura.

Per disattivare il Blocco bambini:

Tenere premuto il pulsante di Regolazione del livello di asciugatura per 3 secondi. Quando sul display termina il conto alla rovescia "CL 3-2-1", scompare l'icona "CL On" (Blocco bambini attivato).

• Bluetooth 3"

È possibile usare la funzione di Collegamento Bluetooth per associare la macchina al dispositivo smart. Così facendo, è possibile usare il dispositivo smart per ottenere informazioni sulla macchina e per controllarla.

Per abilitare Bluetooth:

Tenere premuto il pulsante di Controllo remoto per 3 secondi. Apparirà il conto alla rovescia "3-2-1", e verrà mostrato il simbolo "On". Rilasciare il pulsante della funzione di Controllo remoto.

L'icona del Bluetooth inizierà a lampeggiare mentre l'elettrodomestico viene associato al dispositivo smart. Se il collegamento va a buon fine, la spia dell'icona rimane accesa.

Per disattivare il Bluetooth:

Tenere premuto il pulsante di Controllo remoto per 3 secondi. Apparirà il conto alla rovescia "3-2-1", e verrà mostrato il simbolo "Off".



INFORMAZIONI

- È necessario completare la fase di configurazione dell'app HomeWhiz per disattivare il Bluetooth. Dopo la configurazione, premendo il pulsante della funzione di Controllo remoto mentre il pulsante è nella posizione di Scaricamento Programma/Controllo remoto, il collegamento Bluetooth viene attivato automaticamente.

5.12 Fasi di asciugatura



5.12.1 Asciugatura stiro

L'asciugatura continua finché il livello di asciugatura raggiunge la fase Asciugatura stiro.

5.12.2 Asciugatura armadio

L'asciugatura continua finché il livello di asciugatura raggiunge la fase Asciugatura armadio.

5.12.3 Asciugatura extra armadio

L'asciugatura continua finché il livello di asciugatura raggiunge la fase Asciugatura extra armadio.



INFORMAZIONI

- Il livello di asciugatura può cambiare a seconda dei tipi di indumenti, del tipo di materiale, della quantità e del livello di umidità del bucato.
- Non usare la macchina per asciugare bucato che contiene merletti, tulle, pietre, lustrini, paillette, metalli ecc. o bucato con elevato contenuto di seta.

5.12.4 Asciugatura a tempo-minuti

È possibile selezionare asciugature da 30, 90 o 150 minuti per raggiungere il livello di asciugatura desiderato a bassa temperatura.



INFORMAZIONI

- Per l'asciugatura di piccole quantità di bucato (massimo 2 pezzi), selezionare le fasi di asciugatura a tempo, nei programmi di asciugatura Cotoni o Sintetici.
- Se il bucato non ha raggiunto il livello di asciugatura desiderato al termine del programma di asciugatura, è possibile selezionare l'asciugatura a tempo per terminare il processo.
- Quando questa funzione è selezionata, l'elettrodomestico esegue l'asciugatura per il tempo regolato, a prescindere dal livello di asciugatura.

5.13 Time display

Mentre il programma è in funzione, il tempo rimanente per la fine del programma viene mostrato in ore e minuti, ad esempio "01:30".



INFORMAZIONI

- La durata di un programma può differire dai valori nella sezione "Tabella Programmi e consumo" a seconda di vari fattori: pressione, durezza e temperatura dell'acqua, temperatura ambientale, tipo e quantità di bucato, selezione di funzioni ausiliarie e variazioni di tensione elettrica.

5.14 End Time

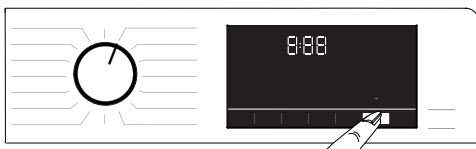

Con la funzione **End Time** l'avvio del programma può essere ritardato fino a 24 ore. Dopo aver premuto il pulsante **End Time**, l'ora di fine stimata del programma è visualizzata sul display. Se viene impostata un' **End Time**, la spia dell' **End Time** si accende. Per garantire che la funzione **End Time** sia abilitata e che il programma si concluda alla fine della durata definita, si dovrebbe premere **Avvio/Pausa** dopo aver impostato la durata. Il pulsante Start / Pause smette di lampeggiare e rimane acceso.

Se si desidera annullare la funzione Ora di fine, premere il pulsante **End Time** finché la spia Ora di fine si spegne o premere il pulsante On/Off per spegnere e accendere l'elettrodomestico.

1. Aprire lo sportello di carico, posizionare la biancheria e aggiungere il detersivo, ecc.
2. Selezionare il programma di lavaggio, la temperatura, la velocità di centrifuga e se necessario selezionare le funzioni ausiliarie.
3. Premere il pulsante **End Time** per impostare l'ora di fine desiderata. La spia **End Time** si accende.
4. Premere il pulsante **Start / Pause**. Si avvia il conto alla rovescia. Il segno ":" a metà del tempo di fine sul display comincia a lampeggiare.



INFORMAZIONI

- Non utilizzare detersivi liquidi quando si attiva la funzione Ora di fine! Le macchie potrebbero rimanere sugli indumenti.
- Lo sportello rimane bloccato durante il periodo del conto alla rovescia dell'Ora di fine. Se si desidera sbloccare lo sportello, premere il pulsante Avvio/Pausa per passare in modalità pausa. Al termine del conto alla rovescia, l'indicatore Ora finale si spegne, si avvia il ciclo di lavaggio e compare sul display la durata del programma selezionato.
- Una volta selezionata l'Ora finale, il tempo che compare sul display risulta dalla somma fra questa impostazione e la durata del programma scelto.

5.15 Avvio del programma

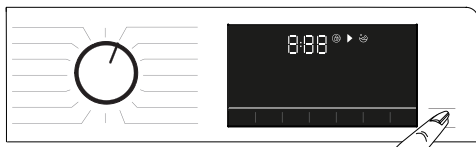

1. Premere il pulsante **Start/Pause** per avviare il programma.
2. La spia lampeggiante del pulsante **Start/Pause** rimane accesa, indicando che il programma è iniziato.
3. Lo sportello di carico viene bloccato. Quando viene bloccato lo sportello, viene visualizzata l'avvertenza "Blocaggio sportello".

5.16 Caricamento con blocco



Sullo sportello di carico della lavatrice è presente un sistema di blocco, al fine di impedirne l'apertura quando il livello dell'acqua non risulta adeguato per aprire lo sportello. La spia "Sportello di carico bloccato" sul pannello si accende quando lo sportello di carico è bloccato.



INFORMAZIONI

- Lo sportello viene bloccato se viene selezionata la funzione di Controllo remoto. Per aprire lo sportello, è necessario premere il pulsante di Controllo remoto o cambiare la posizione del programma per disattivare la funzione di Controllo remoto.

Aprire lo sportello di carico in caso di interruzione della corrente:



INFORMAZIONI

- In caso di interruzione di corrente, è possibile usare la maniglia di emergenza dello sportello di carico sotto la copertura del filtro della pompa per aprire manualmente lo sportello di carico.



AVVERTENZA!

- Per evitare fuoriuscita di acqua prima di aprire lo sportello di carico, accertarsi che non sia presente acqua all'interno della macchina. L'acqua può essere calda e può causare scottature.

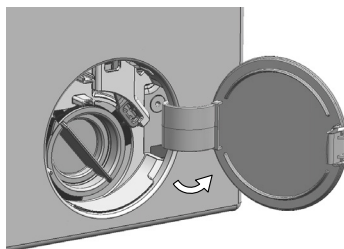

- Spegnere e scollegare l'apparecchio.
- Aprire la copertura del filtro della pompa.

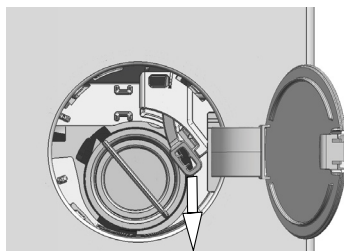

- Rimuovere la maniglia di emergenza dello sportello di carico dietro il coperchio del filtro con un attrezzo.
- Aprire lo sportello di carico tirando verso il basso la maniglia di emergenza dello sportello di carico.
- Se lo sportello di carico non viene aperto, provare a tirare di nuovo la maniglia verso il basso.
- Dopo aver aperto lo sportello di carico, portare la maniglia di emergenza dello sportello di carico nella sua posizione originale.

5.17 Modifica delle selezioni dopo l'avvio del programma

5.17.1 Aggiunta di biancheria dopo l'inizio del programma

Se il livello d'acqua nell'elettrodomestico è adeguato quando si preme il pulsante **Start/Pause**, la spia "Sportello di carico bloccato" sul pannello si spegne.

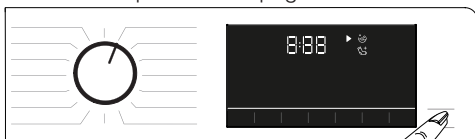

Se il livello d'acqua nell'elettrodomestico non è adeguato quando si preme il pulsante **Start/Pause**, il pannello avvertirà che lo sportello di carico è bloccato.

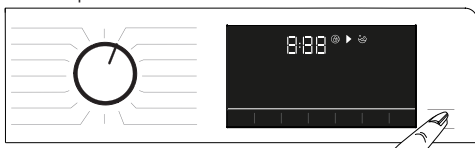

5.17.2 Commutazione della macchina in modalità pausa

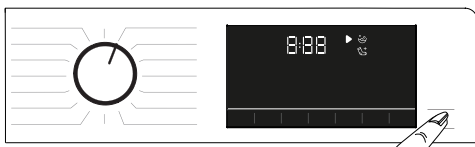

Premere il pulsante **Start/Pause** per mettere la lavatrice in modalità pausa.

5.17.3 Modifica della selezione del programma dopo l'inizio del programma:

Se il Blocco bambini non è abilitato, è possibile cambiare programma mentre quello corrente è in esecuzione. Ciò comporterà l'annullamento del programma corrente.



INFORMAZIONI

- Il nuovo programma selezionato partirà dal suo inizio.

5.17.4 Modifica della funzione ausiliaria, della velocità di centrifuga e delle impostazioni di temperatura

A seconda della fase raggiunta dal programma, si possono annullare o selezionare le funzioni ausiliarie. Consultare la sezione "Selezione di funzioni ausiliarie". Inoltre, è possibile cambiare la velocità di centrifuga, la temperatura e le impostazioni di asciugatura. Consultare le sezioni "Selezione della temperatura" e "Selezione della velocità di centrifuga".



INFORMAZIONI

- Lo sportello di carico non si apre se la temperatura dell'acqua nell'elettrodomestico è alta o se il livello dell'acqua è al di sopra dell'apertura dello sportello.

5.18 Annullamento del programma

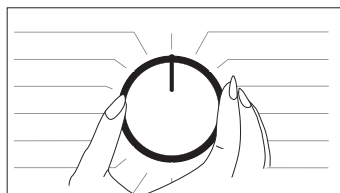

Il programma viene annullato se la manopola di selezione del programma viene spostata su un altro programma o se la macchina viene spenta e poi riaccesa con questo pulsante.



INFORMAZIONI

- Il programma non viene annullato se si gira la manopola di selezione del programma quando è attivo il blocco bambini. Bisognerà prima rimuovere il blocco bambini.
- Se si desidera aprire lo sportello di carico dopo l'annullamento del programma ma non è possibile aprirlo perché il livello di acqua nell'elettrodomestico è al di sopra dell'apertura dello sportello di carico, portare la manopola di selezione del programma sul programma Pompa+Centrifuga e scaricare l'acqua dall'elettrodomestico.

5.19 Fine del programma

Quando il programma è completo, viene visualizzato il simbolo di fine.

Se non si preme alcun pulsante, la lavatrice si spegnerà automaticamente dopo 10 minuti.

Il display e tutti gli indicatori si spengono.

Quando si preme un pulsante qualsiasi, le fasi completate del programma vengono visualizzate.

5.20 La lavatrice ha la funzione "Modalità pausa".

Dopo avere utilizzato il pulsante On/Off per accendere la lavatrice, se non si avvia alcun programma nella fase di selezione o se non si esegue alcuna procedura entro 2 minuti dopo il termine del programma selezionato, il programma passerà automaticamente alla modalità risparmio energetico. Inoltre, se l'apparecchio è dotato di un display che mostra la durata del programma, il display si spegne completamente. Ruotando la manopola del programma o toccando un pulsante qualsiasi, gli indicatori torneranno alla condizione precedente. Quando si esce dalla modalità risparmio energia, le selezioni effettuate possono cambiare. Controllare che le selezioni siano corrette prima di avviare il programma. Se necessario, modificare nuovamente. Non si tratta di un errore.

5.21 HomeWhiz e funzione di controllo remoto

HomeWhiz permette di usare il dispositivo smart per controllare la lavatrice e ottenere informazioni su di essa. Grazie all'applicazione HomeWhiz, è possibile usare il proprio dispositivo smart per eseguire alcune procedure che possono essere eseguite anche sulla macchina. In più, alcune funzioni possono essere usate soltanto con la funzione HomeWhiz.

Per usare la funzione Bluetooth della macchina, è necessario scaricare l'app HomeWhiz dall'app store del proprio dispositivo.

Assicurarsi che il proprio dispositivo smart sia connesso a Internet per scaricare l'app. Se si usa l'app per la prima volta, si prega di seguire le istruzioni sullo schermo per completare il processo di registrazione utente. Una volta completata la registrazione, è possibile usare tutti i prodotti con la funzione HomeWhiz in casa propria su questo account. Sull'app HomeWhiz, si può premere su "Aggiungere/Rimuovere Apparecchio" per visualizzare i prodotti associati con il proprio account. È possibile visualizzare tali prodotti su questa pagina.



INFORMAZIONI

- Per poter utilizzare la funzione HomeWhiz, assicurarsi che l'app sia installata sul dispositivo smart e che la lavatrice sia associata al dispositivo smart tramite Bluetooth. Se la lavatrice non è associata al dispositivo smart, funzionerà come un apparecchio senza la funzione HomeWhiz.
- L'elettrodomestico inizierà a funzionare una volta associato al dispositivo smart tramite Bluetooth. Attraverso questa associazione saranno abilitati i controlli attraverso l'app. Per questa ragione, il segnale Bluetooth tra l'elettrodomestico e il dispositivo smart deve essere abbastanza forte.
- Visitare il sito www.homewhiz.com per vedere le versioni di Android e iOS supportate dall'applicazione HomeWhiz.



AVVERTENZA!

- Tutte le misure di sicurezza descritte nella sezione **"ISTRUZIONI GENERALI PER LA SICUREZZA"** del manuale utente si applicano anche al controllo remoto tramite la funzione HomeWhiz.

5.21.1 Impostazione HomeWhiz

Il prodotto e l'app HomeWhiz devono essere collegati affinché l'app possa funzionare. Per stabilire il collegamento, si prega di seguire i passaggi seguenti per la configurazione sia sull'elettrodomestico che sull'app HomeWhiz.

- Se si aggiunge un apparecchio per la prima volta, toccare "Aggiungi/Rimuovi apparecchio" sull'app HomeWhiz. Premere quindi "Premere qui per configurare un nuovo apparecchio". Seguire i passaggi seguenti e le istruzioni sull'app HomeWhiz per completare la configurazione.
- Per avviare il processo di configurazione, assicurarsi che l'apparecchio sia spento. Tenere premuti contemporaneamente il pulsante della Temperatura e il pulsante della funzione di Controllo remoto per 3 secondi per accendere la macchina in modalità di configurazione HomeWhiz.



- Mentre il dispositivo è in modalità di impostazione HomeWhiz, si vedrà un'animazione sul display, e l'icona Bluetooth lampeggerà fino a quando la macchina non sarà accoppiata con il dispositivo intelligente. In questa modalità, è abilitato soltanto il pulsante del programma. Gli altri pulsanti sono disabilitati.



- Sullo schermo dell'app, selezionare la lavatrice desiderata e toccare Avanti.
- Seguire le istruzioni sullo schermo fino a quando l'app HomeWhiz non chiede il prodotto che desiderate collegare al dispositivo intelligente.
- Tornare all'app HomeWhiz e attendere fino al completamento dell'installazione. Una volta terminata la configurazione, dare un nome alla lavatrice. Si può quindi toccare lo schermo per visualizzare il prodotto aggiunto all'app HomeWhiz.



INFORMAZIONI

- Se non è possibile completare con successo la configurazione in 5 minuti, la lavatrice si spegne automaticamente. In questo caso, sarà necessario ricominciare la procedura di configurazione. Se il problema persiste, si prega di contattare l'agente autorizzato per l'assistenza.
- È possibile utilizzare la lavatrice con più di un dispositivo smart. Per farlo, scaricare l'app HomeWhiz anche sugli altri dispositivi smart. Dopo aver avviato l'app, è necessario accedere con l'account creato precedentemente e associato alla lavatrice. Altrimenti, si prega di leggere "Impostare una lavatrice collegata all'account di un'altra persona".



AVVERTENZA!

- Per la configurazione di HomeWhiz, il dispositivo smart deve essere connesso a Internet. Altrimenti, l'app HomeWhiz non permette di completare con successo il processo di configurazione. Se si riscontrano problemi con la connessione a Internet, si prega di contattare il proprio provider di servizi Internet.



INFORMAZIONI

- L'app HomeWhiz potrebbe richiedere di inserire il numero del prodotto indicato sull'etichetta del prodotto. L'etichetta del prodotto si trova sul lato interno dello sportello del prodotto. Il numero del prodotto è scritto su tale etichetta.



5.21.2 Impostare una lavatrice collegata all'account di qualcun altro

Se la lavatrice che si intende utilizzare è stata precedentemente registrata nel sistema dell'account di un'altra persona, è necessario stabilire un nuovo collegamento tra l'app HomeWhiz e il prodotto.

- Scaricare l'App HomeWhiz sul nuovo dispositivo intelligente da utilizzare.
- Creare un nuovo account e accedere sull'app HomeWhiz.
- Seguire i passi dell'impostazione di HomeWhiz (5.21.1 Impostazione HomeWhiz) per completare il setup.



AVVERTENZA!

- Dato che le funzioni HomeWhiz e Controllo remoto del prodotto funzionano tramite associazione via Bluetooth, il prodotto può funzionare soltanto tramite un'app HomeWhiz alla volta.

5.21.3 Utilizzo della funzione di controllo a distanza

Dopo la configurazione di HomeWhiz, il Bluetooth si accende automaticamente. Per abilitare o disabilitare il collegamento Bluetooth, si prega di leggere 5.11.2 Bluetooth 3”.

Se si spegne o si accende la macchina mentre il Bluetooth è abilitato, si ricollega automaticamente. Se il dispositivo associato fuoriesce dal raggio di azione, il collegamento Bluetooth si spegne automaticamente. Per questo motivo, è necessario riaccendere il Bluetooth se si desidera utilizzare la funzione di Controllo remoto.

È possibile controllare il simbolo del Bluetooth sul display per seguire lo stato del collegamento. Se il simbolo è acceso, è stabilito il collegamento Bluetooth. Se il simbolo è stabilito, il prodotto sta cercando di collegarsi. Se il simbolo è spento, significa che non vi è collegamento.



AVVERTENZA!

- Se il collegamento Bluetooth è abilitato sul prodotto, è possibile selezionare la funzione di Controllo remoto. Se non può essere selezionata la funzione di Controllo remoto, controllare lo stato del collegamento. Se il collegamento non funziona, ripetere le impostazioni di configurazione iniziale sull'apparecchio.
- Per motivi di sicurezza, lo sportello del prodotto rimane bloccato mentre è abilitata la funzione di Controllo remoto, a prescindere dalla modalità di funzionamento. Se si desidera aprire l'oblò, è necessario ruotare la manopola di selezione del programma o premere il tasto del telecomando per disattivare la funzione di controllo a distanza.

Se si desidera controllare la lavatrice da remoto, abilitare la funzione di Controllo remoto premendo il pulsante di Controllo remoto mentre la manopola è nella posizione di Scaricamento programma/Controllo remoto sul pannello di controllo. Una volta effettuato l'accesso al prodotto, si vede uno schermo simile al seguente.



Quando il Controllo remoto è abilitato, si può soltanto gestire e spegnere la macchina e seguire lo stato della lavatrice. Tutte le funzioni eccetto il blocco bambini possono essere gestite tramite l'applicazione. È possibile controllare l'indicatore di funzione sul pulsante per verificare che la funzione di Controllo remoto sia accesa o spenta. Se la funzione di Controllo remoto è spenta, tutte le operazioni vengono gestite sulla lavatrice e sull'applicazione è consentito soltanto seguire lo stato. Se non può essere attivata la funzione di Controllo remoto, verrà emesso un suono di avvertenza dopo aver premuto il pulsante. Ciò può succedere se il prodotto è acceso o se non vi è alcun prodotto associato tramite Bluetooth. Esempi di questi casi sono l'impostazione Bluetooth spenta o lo sportello della lavatrice aperto. Quando si abilita la funzione sulla lavatrice, detta funzione rimane accesa tranne che in alcuni casi, consentendo il controllo della lavatrice da remoto tramite Bluetooth.

In alcuni casi, si disattiva per ragioni di sicurezza:

- Quando la lavatrice subisce un'interruzione di corrente.
- Quando si ruota la manopola del programma per selezionare un programma diverso o quando il prodotto è spento.

5.21.4 Risoluzione dei problemi

Seguire i seguenti passaggi se si riscontrano problemi con il controllo o la connessione.

Verificare se il problema persiste o meno dopo l'azione eseguita. Se il problema non è risolto, procedere come di seguito.

- Verificare se il dispositivo intelligente è collegato alla rete domestica di pertinenza.
- Riavviare l'app del prodotto.
- Spegnerne e riaccendere il Bluetooth attraverso il pannello di controllo dell'utente.
- Se non è possibile stabilire la connessione con i processi sopra descritti, ripetere le impostazioni iniziali di configurazione sulla lavatrice.

Se il problema persiste, consultare l'agente autorizzato per l'assistenza.

6 Manutenzione e pulizia

La vita di servizio dell'elettrodomestico è più lunga e i problemi affrontati di frequente diminuiscono se si esegue la pulizia ad intervalli regolari.

6.1 Pulizia del cassetto del detersivo

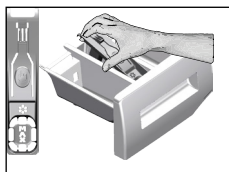

Pulire il cassetto del detersivo ad intervalli regolari (ogni 4-5 cicli di lavaggio) come mostrato di seguito per evitare l'accumulo di polvere di detersivo nel tempo.

- 1 Rimuovere il sifone sollevandolo da dietro come mostrato in figura. Dopo aver eseguito le procedure che seguono per la pulizia, riposizionare il sifone in sede e spingere la sezione anteriore verso il basso per assicurarsi che la linguetta di blocco si agganci.



INFORMAZIONI

- Se una quantità d'acqua o una miscela di ammorbidente superiore al normale rimane all'interno dello scomparto dell'ammorbidente, è necessario pulire il sifone.

2. Lavare il cassetto del detersivo e il sifone con abbondante acqua tiepida in un lavandino. Per evitare che i residui entrino a contatto con la pelle, pulirli con una spazzola adeguata utilizzando un paio di guanti.
- 3 Reinserire il cassetto dopo la pulizia ed assicurarsi che sia posizionato bene.

6.2 Pulizia dello sportello di carico e del cestello

Per apparecchi dotati di programma di pulizia del cestello, vedere Funzionamento dell'apparecchio - Programmi.



Dopo ogni lavaggio e asciugatura, assicurarsi che non rimanga nessuna sostanza estranea all'interno del cestello. Se i fori del soffiello mostrato nella figura sono bloccati, aprirli usando uno stuzzicadenti.



INFORMAZIONI

- Sostanze metalliche estranee provocano macchie di ruggine al cestello. Pulire le macchie sulla superficie del cestello usando agenti di pulizia per acciaio inox. Non usare mai lana di acciaio o metallica.



ATTENZIONE!

- Non usare mai una spugna o materiali abrasivi. Questi danneggerebbero le superfici smaltate, cromate e in plastica.

6.3 Pulizia del corpo e del pannello di controllo

Pulire il corpo della lavasciuga con acqua saponata o detersivo delicato in gel non corrosivo quando necessario e asciugare con un panno morbido. Usare solo un panno morbido e umido per pulire il pannello di controllo.

6.4 Pulire i filtri di ingresso dell'acqua

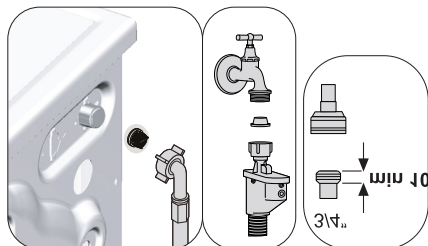

C'è un filtro nella parte terminale di ciascuna valvola di immissione dell'acqua sul lato posteriore della lavasciuga e anche alla fine di ciascun flessibile di immissione dell'acqua, nel punto di collegamento al rubinetto. Questi filtri evitano che le sostanze estranee e lo sporco dell'acqua entrino nella lavasciuga. I filtri devono essere puliti se sono sporchi.

1. Chiudere i rubinetti.
2. Rimuovere i dadi dei flessibili di ingresso dell'acqua per accedere ai filtri delle valvole di ingresso dell'acqua. Pulire i residui con una spazzola apposita. Se i filtri sono troppo sporchi, rimuoverli dalla loro posizione con una pinza e pulirli in questo modo.

3. I filtri sull'estremità piatta dei flessibili di ingresso dell'acqua devono essere estratti a mano con le relative guarnizioni e puliti sotto l'acqua corrente.
4. Sostituire guarnizioni e filtri correttamente e quindi serrare manualmente i dadi.

6.5 Eliminazione di eventuale acqua residua e pulizia del filtro della pompa

Il sistema filtro della lavasciuga evita che gli oggetti solidi come bottoni, monete e fibre di tessuto intasino la pompa durante lo scarico dell'acqua di lavaggio. Così l'acqua sarà scaricata senza problemi e la vita di servizio della pompa si allunga. Se la lavasciuga non scarica l'acqua, il filtro della pompa resta intasato. Il filtro deve essere pulito ogni volta che si intasa o ogni 3 mesi. Per pulire il filtro della pompa è necessario scaricare l'acqua. Inoltre, prima di trasportare la lavasciuga (per es., quando si trasloca) ed in caso di congelamento dell'acqua, l'acqua potrebbe dover essere scaricata completamente.



ATTENZIONE!

- Sostanze estranee che restano nel filtro della pompa possono danneggiare la lavatrice o provocare problemi di rumori.
- Se l'apparecchio non è in uso, chiudere il rubinetto, rimuovere il flessibile di alimentazione e scaricare l'acqua che si trova all'interno della macchina in luoghi dove non vi sia rischio di congelamento del prodotto.
- Dopo ogni uso, chiudere il rubinetto al quale è collegato il flessibile di rete.

1. Al fine di pulire un filtro sporco e consentire lo scarico dell'acqua, scollegare l'elettrodomestico per interrompere l'alimentazione.



ATTENZIONE!

- La temperatura dell'acqua interna alla lavasciuga può arrivare fino a 90 °C. Per evitare il rischio di ustioni, pulire il filtro dopo il raffreddamento dell'acqua interna all'apparecchio.

2. Aprire il coperchio del filtro. Premere la linguetta in direzione della freccia e tirare la copertura verso di sé.

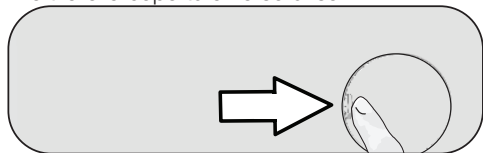

3. Per scaricare l'acqua dalla lavatrice.

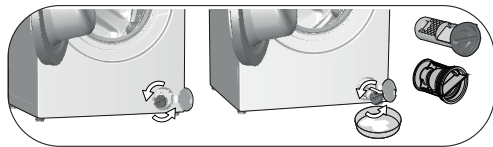

- a. Per poter raccogliere l'acqua che fuoriesce dal filtro, collocare un recipiente ampio e poco profondo di fronte al filtro.
b. Ruotare e allentare il filtro della pompa (in senso antiorario) sino a quando l'acqua inizierà a fluire. Dirigere il flusso d'acqua nel contenitore davanti al filtro. Utilizzare sempre un panno per assorbire l'acqua fuoriuscita.
c. Quando l'acqua all'interno della lavatrice è finita, estrarre completamente il filtro ruotandolo.
4. Eliminare eventuali residui nel filtro, o eventuali fibre, attorno all'area del rotore della pompa.
5. Sostituire il filtro.
6. Chiudere la copertura del filtro.

7 Ricerca e risoluzione dei problemi

I programmi non iniziano fino a quando lo sportello di carico non è chiuso.

- Pulsante Avvio/Pausa/Annulla non premuto.>>> *Premere il pulsante Avvio/Pausa/Annulla.
- Se il carico è troppo elevato, potrebbe essere difficile chiudere lo sportello.>>> *Caricare meno bucato e assicurarsi che lo sportello di carico sia chiuso correttamente.

Impossibile avviare o selezionare il programma.

- La lavasciuga potrebbe essere in modalità protezione automatica a causa di problemi alla fornitura (tensione di rete, pressione dell'acqua, ecc. >>> Per annullare il programma, ruotare la manopola di selezione del programma per selezionare un altro programma. Il programma precedente viene annullato (vedere "Annullamento del programma").

Acqua nella macchina.

- Potrebbe restare dell'acqua nell'elettrodomestico in seguito ai processi di controllo della eseguiti qualità durante la produzione. >>> Questo non è un guasto; l'acqua non è pericolosa per la lavatrice.

C'è una perdita di acqua dal fondo dell'apparecchio.

- Potrebbe esserci un problema ai flessibili o al filtro della pompa. >>> Assicurarsi che le guarnizioni dei flessibili siano correttamente posizionate. Montare in modo fermo il flessibile al rubinetto.
- Il filtro della pompa potrebbe non essere chiuso in modo sicuro. >>> Assicurarsi che il filtro della pompa sia chiuso in modo sicuro.

La macchina non aspira l'acqua.

- Il rubinetto potrebbe essere stato chiuso. >>> Aprire i rubinetti.
- Il flessibile di ingresso dell'acqua potrebbe essere piegato. >>> Raddrizzare il flessibile.
- Il filtro di ingresso dell'acqua potrebbe essere intasato. >>> Pulire il filtro.
- Lo sportello di carico potrebbe non essere chiuso. >>> Chiudere lo sportello di carico

La lavasciuga non scarica l'acqua.

- Il flessibile di scarico dell'acqua potrebbe essere intasato o attorcigliato. >>> Pulire o appiattire il flessibile.
- Il filtro della pompa potrebbe essere intasato. >>> Pulire il filtro della pompa.

La lavasciuga vibra o fa rumore.

- L'elettrodomestico potrebbe non essere in equilibrio. >>> Regolare i piedini per livellare la lavatrice.
- Una sostanza dura potrebbe essere entrata nel filtro della pompa. >>> Pulire il filtro della pompa.
- I bulloni di sicurezza per il trasporto potrebbero non essere stati rimossi. >>> Rimuovere i bulloni di sicurezza per il trasporto.
- La quantità di bucato potrebbe essere scarsa. >>> Aggiungere altro bucato nella lavatrice.
- L'elettrodomestico potrebbe essere sovraccarico di bucato. >>> Estrarre parte del bucato dalla lavatrice o distribuire il carico a mano per renderlo più omogeneo nella lavatrice.
- L'elettrodomestico potrebbe essere a contatto con una superficie rigida. >>> Assicurarsi che l'elettrodomestico non sia in contatto con alcunché.

La lavasciuga si è fermata subito dopo l'avvio del programma.

- L'elettrodomestico potrebbe fermarsi occasionalmente a causa di bassa tensione. >>> Riprenderà a funzionare quando la tensione sarà stata riportata a livelli normali.

La lavasciuga scarica direttamente l'acqua che aspira.

- Il flessibile potrebbe essere a un'altezza inappropriata. >>> Collegare il flessibile di scarico dell'acqua come descritto nel manuale utente.

Non si vede acqua nella lavasciuga durante il lavaggio.

- Il livello dell'acqua non può essere visto dall'esterno della macchina. Questo non è un guasto.

Lo sportello di carico non può essere aperto.

- Il blocco dello sportello potrebbe essere attivato a causa del livello di acqua nell'elettrodomestico. >>> Scaricare l'acqua eseguendo il programma Pompa o Centrifuga.
- La macchina potrebbe surriscaldare l'acqua o nella fase di centrifuga. >>> Attendere la fine del programma.
- Lo sportello di carico potrebbe essere inceppato a causa della pressione a cui è esposto. >>> Tenere il manico, spingere e tirare lo sportello di carico per liberarlo dalla pressione e aprirlo.
- Lo sportello di carico non si apre se non vi è corrente. >>> Per aprire lo sportello di carico, aprire il tappo del filtro della pompa e tirare il manico di emergenza posizionato sul retro di tale tappo. Vedere "Blocco dello sportello di carico"

Il lavaggio dura più del tempo specificato nel manuale utente. (*)

- La pressione dell'acqua potrebbe essere bassa. >>> Poiché la quantità dell'acqua è diminuita, la macchina attenderà finché si riempie con acqua sufficiente a evitare qualità di lavaggio scarsa. Pertanto i tempi di lavaggio si allungano.
- La tensione potrebbe essere bassa. >>> Se la tensione dell'alimentazione è bassa, il tempo di lavaggio viene estesa per evitare qualità di lavaggio scarsa.
- La temperatura di ingresso dell'acqua potrebbe essere bassa. >>> Il tempo necessario al riscaldamento dell'acqua si allunga durante le stagioni fredde. Inoltre, il tempo di lavaggio può essere prolungato per evitare risultati di lavaggio scadenti.
- Il numero di cicli di risciacquo e/o la quantità di acqua di risciacquo potrebbero essere aumentati. >>> Quando sono necessarie migliori prestazioni di risciacquo, la macchina aumenta l'acqua di risciacquo e aggiunge un altro ciclo di risciacquo, se necessario.
- Potrebbe essersi formata schiuma in eccesso e potrebbe essersi attivato un sistema di assorbimento schiuma a causa del troppo detersivo usato. >>> Usare la quantità di detersivo consigliata.

Il tempo del programma non esegue il conto alla rovescia. (Su modelli con display) (*)

- Il timer potrebbe arrestarsi durante il carico dell'acqua. >>> L'indicatore del timer non esegue il conto alla rovescia finché la macchina non carica una quantità adeguata di acqua. Quando la quantità di acqua caricata diminuisce, la macchina attende di caricare abbastanza acqua per evitare scarsi risultati di lavaggio. L'indicatore del timer riprende il conto alla rovescia dopo ciò.
- L'indicatore del timer potrebbe fermarsi durante il riscaldamento. >>> L'indicatore del timer non esegue il conto alla rovescia finché la macchina non raggiunge la temperatura selezionata.
- L'indicatore del timer potrebbe arrestarsi durante la centrifuga. >>> Il sistema automatico di rilevamento carico non bilanciato potrebbe attivarsi a causa della distribuzione non bilanciata del bucato all'interno del cestello.

Il tempo del programma non esegue il conto alla rovescia. (*)

- Il bucato nella macchina potrebbe essere non bilanciato. >>> Il sistema automatico di rilevamento carico non bilanciato potrebbe attivarsi a causa della distribuzione non bilanciata del bucato all'interno del cestello.

La lavasciuga non passa alla fase di centrifuga. (*)

- Il bucato nella macchina potrebbe essere non bilanciato. >>> Il sistema automatico di rilevamento carico non bilanciato potrebbe attivarsi a causa della distribuzione non bilanciata del bucato all'interno del cestello.
- La macchina non centrifuga se l'acqua non è stata completamente scaricata. >>> Controllare il filtro e il flessibile di scarico.
- Potrebbe essersi formata schiuma in eccesso e potrebbe essersi attivato un sistema di assorbimento schiuma a causa del troppo detersivo usato. >>> Usare la quantità di detersivo consigliata.

La prestazione del lavaggio è scadente: Gli indumenti diventano grigi. ()**

- Per un lungo periodo di tempo, potrebbe essere stata usata una quantità insufficiente di detersivo. >>> Usare la quantità consigliata di detersivo secondo la durezza dell'acqua e il bucato.
- Il lavaggio potrebbe essere stato eseguito a basse temperature per un lungo periodo di tempo. >>> Selezionare la temperatura di lavaggio corretta per il bucato.
- Acqua dura e quantità di detersivo insufficiente. >>>L'utilizzo di acqua dura insieme a una quantità insufficiente di detersivo potrebbe causare l'accumulo di sporco e far sì che il bucato diventi grigio col passare del tempo. È difficile eliminare il grigio una volta che si è formato. Usare la quantità consigliata di detersivo adatta alla durezza dell'acqua e al bucato.
- Potrebbe essere stata utilizzata una quantità eccessiva di detersivo. >>> Usare la quantità consigliata di detersivo, adatta alla durezza dell'acqua e al bucato.

La prestazione del lavaggio è scadente: Le macchie persistono o il bucato non è sbiancato. ()**

- Potrebbe essere stata utilizzata una quantità insufficiente di detersivo. >>> Usare la quantità consigliata di detersivo adatto al bucato.
- La macchina potrebbe essere stata sovraccaricata.>>> Non sovraccaricare la macchina. Caricare la macchina secondo le quantità consigliate nella "Tabella Programma e consumo".
- Potrebbero essere stati selezionati programma e temperature sbagliati. >>> Selezionare il programma e la temperatura di lavaggio corretti per il bucato.
- Potrebbe essere stato usato il tipo di detersivo sbagliato. >>> Usare detersivo originale adatto alla macchina.
- Il detersivo potrebbe essere stato introdotto nello scomparto sbagliato. >>> Introdurre il detersivo nello scomparto corretto. Non mescolare candeggina e detersivo.

La prestazione del lavaggio è scadente: Sul bucato compaiono macchie oleose. ()**

- Il cestello potrebbe non essere stato pulito regolarmente. >>>Pulire il cestello regolarmente. Con riferimento a questo, vedere. 6.2.

La prestazione del lavaggio è scadente: Gli indumenti hanno un cattivo odore. ()**

- Lavaggi a basse temperature e/o con programmi brevi per un lungo periodo causano cattivo odore e batteri nel cestello. >>> Lasciare socchiusi lo scomparto del detersivo e lo sportello di carico della macchina dopo ogni ciclo di lavaggio. Così, un ambiente umido favorevole ai batteri non viene creato nell'elettrodomestico.

Colore degli abiti sbiadito. ()**

- La macchina potrebbe essere stata sovraccaricata.>>> Non sovraccaricare la macchina.
- Il detersivo potrebbe essersi inumidito. >>> Conservare i detersivi chiusi in un ambiente privo di umidità e non esporli a temperature eccessive.
- È selezionata una temperatura elevata. >>> Selezionare una programma e una temperatura adatti al tipo e al livello di sporco del bucato.

La prestazione del risciacquo è scadente

- La quantità, la marca e le condizioni di conservazione del detersivo potrebbero non essere appropriate. >>> Usare un detersivo appropriato alla lavatrice e al bucato. Tenere i detersivi chiusi in un ambiente privo di umidità e non esporli a temperature eccessive.
- Il detersivo potrebbe essere stato inserito nello scomparto sbagliato. >>> Se si aggiunge detersivo allo scomparto del prelavaggio anche se non è stato selezionato un programma di prelavaggio, la macchina può caricare il detersivo durante il risciacquo o la fase di ammorbidente. Inserire il detersivo nello scomparto giusto.
- Il filtro della pompa potrebbe essere intasato. >>> Controllare il filtro.
- Il flessibile di scarico potrebbe essere piegato. >>> Controllare il flessibile di scarico.

Il bucato diventa rigido dopo il lavaggio. ()**

- Potrebbe essere utilizzata una quantità insufficiente di detersivo. >>> L'uso di una quantità insufficiente di detersivo, riferito alla durezza dell'acqua può far sì che il bucato diventi rigido nel tempo. Usare la quantità corretta di detersivo secondo la durezza dell'acqua.
- Il detersivo potrebbe essere stato inserito nello scomparto sbagliato. >>> Se si aggiunge detersivo allo scomparto del prelavaggio anche se non è stato selezionato un programma di prelavaggio, la macchina può caricare il detersivo durante il risciacquo o la fase di ammorbidente. Mettere il detersivo nello scomparto giusto.
- Il detersivo potrebbe mescolarsi con l'ammorbidente. >>> Non mescolare ammorbidente e detersivo. Lavare e pulire il cassetto con acqua calda.

Il bucato non odora come l'ammorbidente. ()**

- Il detersivo potrebbe essere stato inserito nello scomparto sbagliato. >>> Se si aggiunge detersivo allo scomparto del prelavaggio anche se non è stato selezionato un programma di prelavaggio, la macchina può caricare il detersivo durante il risciacquo o la fase di ammorbidente. Lavare e pulire il cassetto con acqua calda. Mettere il detersivo nello scomparto giusto.
- Il detersivo potrebbe mescolarsi con l'ammorbidente. >>> Non mescolare ammorbidente e detersivo. Lavare e pulire il cassetto con acqua calda.

Residui di detersivo nel cassetto del detersivo. ()**

- Il detersivo potrebbe essere stato aggiunto a un cassetto bagnato. >>> Asciugare il cassetto del detersivo prima di aggiungere detersivo.
- Il detersivo potrebbe essersi inumidito. >>> Conservare i detersivi chiusi in un ambiente privo di umidità e non esporli a temperature eccessive.
- La pressione dell'acqua potrebbe essere bassa. >>> Controllare la pressione dell'acqua.
- Il detersivo nello scomparto del lavaggio principale potrebbe essersi bagnato con l'acqua del prelavaggio. I fori dello scomparto del detersivo potrebbero essere bloccati. >>> Controllare i fori e pulirli se sono intasati.
- Potrebbe esserci un problema con le valvole del cassetto del detersivo. >>> Contattare l'agente autorizzato per l'assistenza.
- Il detersivo potrebbe mescolarsi con l'ammorbidente. >>> Non mescolare ammorbidente e detersivo. Lavare e pulire il cassetto con acqua calda.

È rimasto del detersivo nel bucato.

- La macchina potrebbe essere stata sovraccaricata.>>> Non sovraccaricare la macchina.
- Potrebbero essere stati selezionati programma e temperature sbagliati. >>> Selezionare il programma e la temperatura di lavaggio corretti per il bucato.
- Potrebbe essere stato usato il detersivo sbagliato. >>> Selezionare un detersivo adeguato per il bucato.

Si forma troppa schiuma nella macchina. ()**

- Potrebbero essere stati usati detersivi sbagliati per la lavatrice. >>> Usare detersivi appropriati per la lavatrice.
- Potrebbe essere stata usata una quantità eccessiva di detersivo. >>> Usare soltanto la quantità sufficiente di detersivo.
- Il detersivo potrebbe essere stato conservato in condizioni non adatte. >>> Conservare il detersivo in un'area chiusa e asciutta. Non conservarlo in luoghi eccessivamente caldi.
- Indumento a rete come tende in tulle potrebbero produrre troppa schiuma a causa della loro consistenza. >>> Usare meno detersivo per questi tipi di tessuti.
- Il detersivo potrebbe essere stato introdotto nello scomparto sbagliato. >>> Introdurre il detersivo nello scomparto corretto.
- L'ammorbidente viene fatto entrare troppo presto. >>> Potrebbe esserci un problema alle valvole o al cassetto del detersivo. Contattare l'agente autorizzato per l'assistenza.

La schiuma fuoriesce dal cassetto del detersivo.

- Potrebbe essere stata usata una quantità eccessiva di detersivo. >>>>Mescolare 1 cucchiaino di ammorbidente e ½ litro di acqua e versare nello scomparto del lavaggio principale del cassetto del detersivo.
- Mettere il detersivo nell'elettrodomestico secondo il programma e i carichi massimi indicati nella tabella "Programma e consumo". Se si usano additivi chimici (agenti di rimozione macchie, candeggine, ecc.), ridurre la quantità di detersivo.

Il bucato resta bagnato alla fine del programma. (*)

- Potrebbe essersi formata schiuma in eccesso e potrebbe essersi attivato un sistema di assorbimento schiuma a causa del troppo detersivo usato. >>> Usare la quantità di detersivo consigliata.

L'asciugatura dura troppo a lungo.

- La macchina potrebbe essere stata sovraccaricata.>>> Non sovraccaricare la macchina.
- La centrifuga potrebbe non essere sufficiente per il bucato.>>> Selezionare una velocità di centrifuga maggiore nella fase di lavaggio della lavasciuga.
- Il rubinetto potrebbe essere stato chiuso. >>> Aprire i rubinetti.

Il bucato è bagnato dopo la fase di asciugatura.

- Il programma selezionato potrebbe non essere adatto per il tipo di bucato. >>>Controllare le etichette dei capi e selezionare un programma adatto, o selezionare programmi a tempo in aggiunta.
- La macchina potrebbe essere stata sovraccaricata.>>>Non sovraccaricare la macchina.
- La centrifuga potrebbe non essere sufficiente per il bucato.>>> Selezionare una velocità di centrifuga maggiore nella fase di lavaggio della lavasciuga.

La macchina non si avvia o non è possibile avviare un programma.

- Il cavo di alimentazione potrebbe non essere inserito. >>> Assicurarsi che il cavo di alimentazione sia inserito.
- Il programma potrebbe non essere impostato o il pulsante Avvio/Pausa/Annulla potrebbe non essere stato premuto. >>> Assicurarsi che il programma sia stato impostato e che la macchina non sia in modalità Stand-by.
- Il blocco bambini potrebbe essere abilitato. >>> Disabilitare il blocco bambini.

Gli indumenti si restringono, si sbiadiscono, si scuriscono o rimangono danneggiati.

- Il programma selezionato potrebbe non essere adatto per il tipo di bucato. >>>Controllare le etichette dei capi e selezionare un programma adatto, o selezionare programmi a tempo in aggiunta. Non si deve asciugare bucato non adatto all'asciugatura.

La macchina non asciuga.

- Il bucato potrebbe non essere asciutto o la fase di asciugatura potrebbe non essere stata attivata. >>> Controllare se la funzione di asciugatura è selezionata dopo aver selezionato il programma di lavaggio.

Lo sportello di carico non può essere aperto.

- Lo sportello della macchina potrebbe non aprirsi per ragioni di sicurezza. >>>Se l'indicatore di sportello bloccato è attivo sul display dopo la fase di asciugatura, la macchina mantiene lo sportello bloccato per la propria sicurezza fino a che non si raffredda.
- Lo sportello di carico non si apre se non vi è corrente.>>>Per aprire lo sportello di carico, aprire il tappo del filtro della pompa e tirare il manico di emergenza posizionato sul retro di tale tappo. Vedere "Blocco dello sportello di carico"

(*) Se la biancheria non è disposta in maniera uniforme nel cestello, la lavasciuga non eseguirà la fase della centrifuga, per evitare danni alla lavasciuga e al suo ambiente. Regolare di nuovo il bucato ed eseguire nuovamente la centrifuga.

(**) Il cestello potrebbe non essere stato pulito regolarmente. >>>Pulire il cestello regolarmente. Vedere 6.2



ATTENZIONE!

- Se non è possibile eliminare il problema nonostante le istruzioni in questa sezione siano rispettate, consultare il rivenditore o l'agente autorizzato per l'assistenza. Non cercare mai di riparare l'apparecchio da soli.



AVVERTENZA!

- Controllare la sezione HomeWhiz per le informazioni di ricerca e risoluzione dei problemi pertinenti.



Lavante-Séchante

Manuel d'utilisation

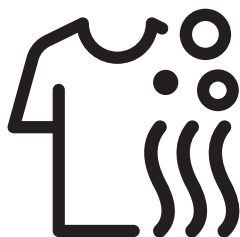

5W8514CH1



Veillez d'abord lire ce manuel d'utilisation !

Chère cliente, cher client,

Nous vous remercions d'avoir choisi un appareil Beko. Nous espérons que ce produit fabriqué à base de matériaux de qualité supérieure et issu de la technologie de pointe vous donnera des résultats optimaux. Pour cette raison, nous vous conseillons de lire attentivement tout le manuel d'utilisation de votre produit et les documents supplémentaires avant de vous en servir, et de le conserver ensuite pour une utilisation ultérieure. Si l'appareil venait à être remis à un autre utilisateur, pensez à lui remettre aussi le manuel d'utilisation. Respectez tous les avertissements et informations contenus dans le manuel d'utilisation. Les symboles suivants sont utilisés tout au long du manuel d'utilisation :



DANGER !

- Avertissement de risque de choc électrique.



DANGER !

- Avertissement sur le poids de l'appareil



DANGER !

- Avertissement : Risque d'incendie



MISE EN GARDE !

- Avertissement contre des situations pouvant exposer la vie et les biens.



PRÉCAUTIONS !

- Précautions à prendre



INFORMATIONS

- Informations importantes et conseils utiles sur l'utilisation de l'appareil.



- Lisez le manuel d'utilisation.



- Les matériaux d'emballage de l'appareil sont fabriqués à partir de matériaux recyclables conformément aux réglementations.
- Ne jetez pas les matériaux d'emballage avec les déchets domestiques et autres déchets. Déposez-les dans un des points de collecte de matériaux d'emballage que vous indiqueront les autorités locales.



- Allergy UK est une marque de la British Allergy Foundation. Leur principale caractéristique est le « Certificat de fiabilité ». Lorsque ce logo est affiché sur un produit, vous avez la certitude qu'il a été testé scientifiquement pour prouver son efficacité de réduction/élimination des allergènes de l'environnement des personnes souffrant d'allergie et d'asthme ou que les produits ont considérablement réduit leur teneur en allergène/ produits chimiques.



Ce produit a été fabriqué conformément aux conditions écologiques les plus récentes.

1 Consignes importantes relatives à la sécurité et

l'environnement

Cette section comprend des consignes de sécurité qui vous aideront à vous protéger contre les risques de blessures corporelles ou de dégâts matériels. Le non-respect de ces consignes annulera toute garantie.

1.1 Sécurité générale



MISE EN GARDE !

- Ce produit peut être utilisé par les enfants de 8 ans et plus et par les personnes dont les capacités physiques, sensorielles et mentales sont réduites ainsi que par les personnes manquant d'expérience ou de connaissances, à condition qu'ils soient surveillés ou formés en ce qui concerne l'utilisation sûre du produit et les risques impliqués. Les enfants ne doivent pas jouer avec l'appareil. Le nettoyage et l'entretien de l'appareil ne doivent jamais être effectués par un enfant sans la surveillance d'une personne responsable. Tenez les enfants de moins de 3 ans à l'écart du produit, sauf s'ils sont surveillés en permanence.



AVERTISSEMENT !

- N'installez jamais la machine sur un sol couvert de moquette. Autrement, l'absence de circulation d'air en dessous du produit va entraîner la surchauffe des pièces électriques. Cela endommagera votre machine.



INFORMATIONS

- Les travaux d'installation doivent toujours être réalisés par des personnes autorisées. Le fabricant décline toute responsabilité pour les dommages résultant d'une installation ou d'une réparation effectuée par des techniciens non agréés.

1.1.1 Sécurité électrique



DANGER !

- N'utilisez pas cet appareil lorsqu'il est en panne, à moins qu'il ne soit réparé par l'agent de service agréé. Risque d'électrocution !
- Ne lavez jamais l'appareil en versant ou en répandant de l'eau dessus ! Risque d'électrocution !

1.1.2 Sécurité de l'appareil



MISE EN GARDE !

- Si le câble d'alimentation est endommagé, il doit être remplacé par le fabricant, le service après-vente, toute autre personne ayant qualité semblable (de préférence un électricien) ou une personne désignée par l'importateur afin d'éviter les risques potentiels.



AVERTISSEMENT !

- Débranchez la machine lorsqu'elle n'est pas utilisée.
- Ne touchez jamais la prise avec des mains mouillées! Ne débranchez jamais l'appareil en tirant sur le câble, tenez toujours la prise pour le débrancher.
- Débranchez le produit pendant les procédures d'installation, de maintenance, de nettoyage et de réparation.
- Ne réalisez pas de branchements en utilisant des rallonges ou des multiprises.



INFORMATIONS

- Cet appareil été conçu pour reprendre son fonctionnement en cas de démarrage après une coupure dans l'alimentation électrique. Si vous souhaitez annuler le programme, référez-vous à la section « Annulation du programme ».



DANGER !

- N'ouvrez jamais la porte ou ne retirez jamais le filtre alors qu'il y a encore de l'eau dans le tambour. Dans le cas contraire, vous vous exposez à un risque d'inondation et de brûlure par l'eau brûlante.



MISE EN GARDE !

- Les tuyaux d'alimentation en eau et de vidange doivent être solidement fixés et rester en bon état. Autrement, ils pourraient causer des fuites d'eau.



INFORMATIONS

- Ne pas ouvrir la porte de chargement verrouillée en forçant. La porte s'ouvre immédiatement à la fin du cycle de lavage. Si la machine n'a pas suffisamment refroidi à la fin du programme, la porte de chargement ne pourra pas être ouverte. Attendez que le produit ait refroidi. Si la porte ne s'ouvre toujours pas, appliquez les solutions proposées pour la panne « Impossible d'ouvrir la porte de chargement » dans la section Dépannage. Ne forcez pas l'ouverture de la porte de chargement. Vous pourriez endommager la porte de chargement ou le mécanisme de verrouillage.



INFORMATIONS

- L'emplacement où le produit va être installé ne doit contenir aucune porte dotée d'une serrure, d'un verrou ou d'une charnière qui empêcherait la porte de chargement de s'ouvrir complètement.
- Respectez les conseils figurant sur les étiquettes des articles textiles et sur l'emballage de la lessive.
- Seuls les lessives, les adoucissants, et les suppléments appropriés pour les lave-linge peuvent être utilisés.
- Évitez d'installer ou de laisser cet appareil dans des endroits où il pourrait être exposé aux conditions climatiques.
- Ne jouez pas avec les éléments de commande du produit.
- Si un rupteur thermique non autoréglable est nécessaire pour se conformer à la norme, les instructions pour les appareils équipés d'un rupteur thermique non autoréglable qui est réinitialisé par déconnexion du réseau électrique doivent contenir les éléments suivants :
ATTENTION: Afin d'éviter tout risque lié à la réinitialisation involontaire du rupteur thermique, cet appareil ne doit pas être alimenté par un dispositif de commutation externe, tel qu'une minuterie et ne doit pas être connecté à un circuit régulièrement mis en marche et arrêté par le fournisseur d'électricité.

1.1.3 Avertissements concernant le séchage



DANGER !

- Le linge précédemment lavé, nettoyé, sali ou taché avec de l'essence/gasoil, des solvants de nettoyage à sec ou d'autres substances inflammables ou combustibles ne doit pas être séché dans la machine, car il laisse échapper de la vapeur inflammable ou combustible. Autrement, il existe un risque d'incendie.
- Le linge souillé d'huile végétal, d'alcool, d'essence, de gazole, de détachant, de térébenthine, de cire ou de décireur doit être lavé à l'eau chaude et avec une grande quantité de lessive avant le séchage. Autrement, il existe un risque d'incendie.
- Le caoutchouc en mousse (de latex), les bonnets de douche, les textiles imperméables, les vêtements et les oreillers avec rembourrage en caoutchouc ou en mousse de caoutchouc ne doivent pas être séchés avec la fonction de séchage. Autrement, il existe un risque d'incendie.
- Si vous utilisez des boules de lavage, des boules de dosage ou une cage à linge dans votre machine, ces produits peuvent fondre pendant le processus de séchage. Si vous êtes sur le point d'utiliser la fonction de séchage, n'utilisez pas ces produits. Autrement, il existe un risque d'incendie.
- N'utilisez jamais la fonction de séchage lorsque vous utilisez des produits chimiques industriels de nettoyage. Autrement, il existe un risque d'incendie.



DANGER !

- Ne touchez pas la vitre de la porte de chargement à mains nues après le séchage. Il existe un risque de brûlure.
- Il existe une étape finale, le refroidissement, afin de garder le linge à une certaine température pour garantir qu'il ne soit pas endommagé. Si vous ouvrez la porte de chargement avant la fin de la phase de refroidissement, de la vapeur chaude s'échappera. Il existe un risque d'ébouillement.
- Si les programmes de séchage sont interrompus (suite à une annulation du programme ou une coupure de courant), le linge dans la machine peut devenir chaud. Faites attention.



MISE EN GARDE !

- N'arrêtez pas la machine avant l'exécution complète du programme de séchage. Si vous devez le faire, retirez tout le linge, placez-le dans un endroit approprié et attendez qu'il ait refroidi.
- Votre produit est conçu pour fonctionner à des températures comprises entre 0 °C et +35 °C.
- Les températures ambiantes comprises entre 15 °C et +25 °C sont idéales pour votre produit.
- Veillez que les animaux domestiques ne pénètrent pas dans l'appareil. Vérifiez l'intérieur de l'appareil avant de l'utiliser.
- Ne surchargez pas la machine pour sécher du linge. Respectez les limites de charge maximales fixées pour le séchage.



AVERTISSEMENT !

- N'utilisez pas la machine pour sécher des vêtements en cuir ou des vêtements qui contiennent du cuir (comme les étiquettes en cuir sur les jeans). La couleur des éléments en cuir peut affecter d'autres tissus.
- Pour tout problème que vous ne pouvez pas résoudre à l'aide des informations données dans la section des consignes de sécurité, mettez la machine hors service et débranchez-la et contactez l'agent d'entretien agréé.
- Vous pouvez utiliser votre lave-linge sèche-linge pour laver uniquement, sécher uniquement ou laver et sécher le linge. La machine ne doit pas être utilisée uniquement pour sécher du linge humide pendant une longue période. Lors de l'utilisation de la machine à des fins de séchage uniquement, exécutez un programme de lavage avec la machine non chargée tous les 15 cycles de séchage.
- Avant de charger la machine, contrôlez chaque vêtement et assurez-vous qu'il n'y a pas de briquet, monnaie, objets métalliques, aiguilles, etc. dans les vêtements ou dans leurs poches.



AVERTISSEMENT !

- Les sous-vêtements avec supports en métal ne doivent pas être séchés dans la machine. Les supports métalliques peuvent se détacher pendant le processus de séchage et endommager la machine. Placez-les dans un sac ou une taie d'oreiller.
- N'utilisez pas la machine pour sécher les grands linges tels que le tulle, les rideaux, les draps/les couvertures, les tapis et les moquettes. Vous pourriez endommager vos vêtements.



INFORMATIONS

- Ne séchez pas de linge n'ayant pas été lavé dans la machine.
- N'utilisez pas d'assouplissant ou d'agent antistatique à moins qu'ils ne soient recommandés par le fabricant.
- Les produits tels que les assouplissants doivent être utilisés conformément aux instructions de leur fabricant.
- N'utilisez pas la machine pour sécher de la soie, de la laine ou des vêtements délicats similaires. Autrement, les vêtements en laine peuvent se rétrécir, tandis que d'autres vêtements délicats peuvent être endommagés.
- Contrôlez les symboles sur l'étiquette des vêtements avant le lavage et le séchage.

1.2 Utilisation prévue



INFORMATIONS

- Cet appareil est destiné à un usage domestique. Par conséquent, il n'est pas approprié pour un usage commercial et doit respecter l'utilisation prévue.
- Le produit doit être utilisé pour laver, rincer et sécher uniquement les produits textiles disposant du marquage pertinent.
- Le fabricant décline toute responsabilité face à un éventuel problème survenu à cause de l'utilisation ou du transport incorrect de l'appareil.
- La durée de service de votre appareil est de 10 ans. Au cours de cette période, les pièces de rechange d'origine seront disponibles pour assurer le bon fonctionnement de l'appareil.
- Cet appareil est destiné à être utilisé dans des applications domestiques et similaires telles que :
 - les cuisines du personnel dans les magasins, les bureaux et autres environnements de travail ;
 - les maisons de ferme ;
 - par les clients dans les hôtels, motels et autres environnements de type résidentiel ;
 - les environnements de type chambres d'hôtes ;
 - les espaces à usage collectif dans les immeubles d'habitation ou dans les laveries.

1.3 Sécurité des enfants



MISE EN GARDE !

- Tenez les enfants de moins de 3 ans à l'écart du produit, sauf s'ils sont surveillés en permanence.
- Les matériaux d'emballage sont dangereux pour les enfants. Conservez tous les matériaux d'emballage dans un endroit sûr, hors de portée des enfants.
- Les appareils électriques sont dangereux pour les enfants. Maintenez les enfants à l'écart de la machine lorsque celle-ci fonctionne. Ne les laissez pas jouer avec la machine. Utilisez la fonction Sécurité enfant pour empêcher les enfants de jouer avec l'appareil.
- N'oubliez pas de fermer la porte de chargement lorsque vous quittez la pièce dans laquelle l'appareil est situé.
- Conservez tous les lessives et additifs soigneusement, hors de portée des enfants en refermant le couvercle de l'emballage de la lessive ou en scellant complètement l'emballage.

1.4 Conformité avec la directive DEEE et mise au rebut du produit usagé

Ce produit ne contient pas de substances nocives et interdites décrites dans la « Directive sur la manipulation des déchets d'équipements électriques et électroniques ». Il est conforme à la Directive DEEE.



Cette machine a été fabriquée avec des pièces et des matériaux de haute qualité qui peuvent être réutilisés et recyclés. Ne jetez donc pas le produit avec les ordures ménagères habituelles à la fin de sa durée de service. Au contraire, il doit être éliminé dans un point de collecte réservé au recyclage des équipements électriques et électroniques. Veuillez contacter les autorités locales pour vous renseigner sur le point de collecte le plus proche de chez vous.

Protégez l'environnement et les ressources naturelles en recyclant les produits usagés. Pour la sécurité des enfants, coupez le câble d'alimentation et cassez le mécanisme de verrouillage de la porte de chargement afin de rendre le produit inopérant avant de l'éliminer. Conformité avec la Directive RoHS
Ce produit est conforme à la Directive RoHS n°2011/65/UE. Il ne contient pas de matières dangereuses et interdites spécifiées dans la Directive.

1.5 Informations sur l'emballage

Les matériaux d'emballage de l'appareil sont fabriqués à partir de matériaux recyclables conformément aux règlements nationaux en matière d'environnement. Ne jetez pas l'emballage avec les ordures ménagères habituelles. Déposez-le dans les points de collecte de matériaux d'emballage que vous indiqueront les autorités locales.

2 Votre laveuse-sécheuse

2.1 Vue d'ensemble

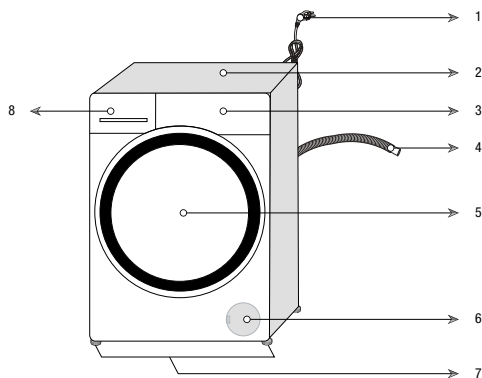

1- Cordon d'alimentation	5- Porte de chargement
2- Panneau supérieur	6- Couvercle du filtre
3- Bandeau de commande	7- Pieds réglables
4- Tuyau de vidange d'eau	8- Bac à produits

2.2 Contenu de l'emballage



Câble d'alimentation



Tuyau de vidange d'eau

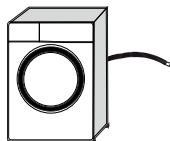

Boulons de transit

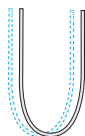

Tuyau d'arrivée d'eau du réseau

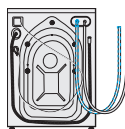

Bac de détergent liquide (*)



Manuel d'utilisation



Jeu de connecteurs en plastique



INFORMATIONS

- Les schémas présentés dans ce manuel sont indicatifs et peuvent ne pas correspondre exactement à votre produit.

(*) Ils peuvent être fournis avec la machine en fonction du modèle de votre machine.

2.3 Caractéristiques techniques

Fabricant	Beko
Modèle	5W8514CH1
	7165145100
Vitesse d'essorage (trs/min.)	1400
Lavage Capacité (coton) kg	8
Séchage Capacité (coton) kg	5
Intégrable	Non
Hauteur (cm)	84
Largeur (cm)	60
Profondeur (cm)	59
Simple arrivée d'eau / Double arrivée d'eau	• / -
• Disponible	
Consommation électrique (V/Hz)	230 V / 50Hz
Courant total (A)	10
Puissance totale (W)	2200
Code du modèle principal	1420



INFORMATIONS

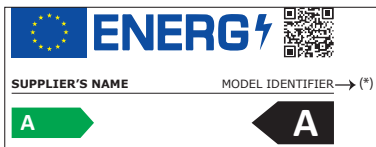

- Vous pouvez trouver les informations sur les modèles telles qu'elles sont enregistrées dans la base de données des produits sur le site Web suivant en recherchant l'identifiant de votre modèle (*) figurant sur l'étiquette énergétique.

<https://eprel.ec.europa.eu/>



AVERTISSEMENT !

- Les valeurs de consommation s'appliquent pour les cas où la connexion au réseau sans fil est désactivée.

Tableau des symboles

3 Installation

Pour rendre votre machine prête à l'emploi, veuillez lire le manuel d'utilisation et veiller à ce que le système d'électricité, d'approvisionnement en eau et de vidange soient adaptés. Si ce n'est pas le cas, contactez un technicien et un plombier qualifiés pour que les dispositions nécessaires soient prises.



DANGER !

- Assurez-vous que l'installation et les branchements électriques de la machine sont effectués par un technicien qualifié. La responsabilité du fabricant ne saurait être engagée en cas de dommages occasionnés lors de réparations effectuées par des personnes non agréées.



DANGER !

- Le poids de votre appareil ne permet pas qu'il soit soulevé par une seule personne.



MISE EN GARDE !

- Avant de procéder à l'installation, vérifiez si le produit présente des défauts. Si vous en identifiez un, ne procédez pas à l'installation. Les produits endommagés présentent des risques pour votre sécurité.



PRÉCAUTIONS !

- La préparation de l'emplacement ainsi que des installations liées à l'électricité, au robinet d'eau et aux eaux usées sur le site de l'installation relèvent de la responsabilité du client.
- Vérifiez que les tuyaux d'arrivée d'eau et de vidange, ainsi que le câble d'alimentation, ne sont pas pliés, pincés, ou écrasés lorsque vous poussez le produit à sa place, après les procédures d'installation ou de nettoyage.

3.1 Emplacement d'installation approprié

- Placez votre appareil sur un sol rigide et nivelé. Évitez de le placer sur un tapis à poils longs ou sur d'autres surfaces similaires.
- Ne placez pas l'appareil à proximité d'une bordure, sur un plancher non uniforme. Ne posez pas l'appareil sur une plate-forme.
- N'installez pas le produit sur le câble d'alimentation.
- N'installez pas l'appareil dans des environnements où la température est inférieure à 0° C. (Voir la section Avertissements relatifs au séchage)
- Pour réduire les vibrations et les bruits, il est conseillé de laisser un espace autour de la machine.
- Rassurez-vous qu'aucune porte verrouillable, coulissante ou à charnières n'empêche l'ouverture complète de la porte de chargement, à l'endroit où cet appareil est installé.
- Utilisez votre appareil dans un environnement bien aéré et non poussiéreux.
- Ne placez ni n'utilisez aucune source de chaleur (tables de cuisson, fers à repasser, fours, etc.) sur le lave-linge.

3.2 Retrait des renforts de conditionnement

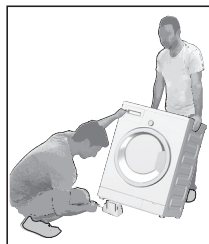

Inclinez la machine vers l'arrière pour retirer le renfort de conditionnement. Retirez le renfort de support d'emballage fixé sur le ruban.



DANGER !

- Votre appareil est lourd. Retirez les renforts d'emballage tel que l'illustre l'image.
- Veillez à ne pas coincer votre main sous la machine lors de cette procédure.

3.3 Retrait des boulons de transit



PRÉCAUTIONS !

- Évitez de retirer les boulons de transit avant de retirer le renfort de support d'emballage.
- Retirez les boulons de transit avant de faire fonctionner le lave-linge ! Sinon, la machine sera endommagée.

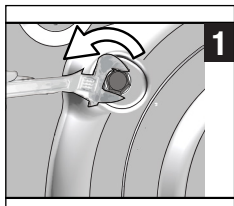

- 1 Desserrez tous les boulons avec une clé jusqu'à ce qu'ils tournent librement.

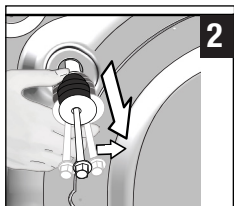

- 2 Retirez les boulons de transit en les tournant doucement.

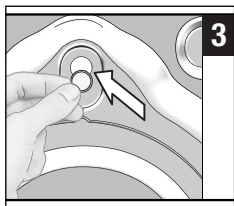

- 3 Fixez les caches en plastique fournis dans le sachet contenant le manuel d'utilisation, dans les trous du panneau arrière.



INFORMATIONS

- Conservez soigneusement les boulons de transit afin de les réutiliser au cas où vous auriez besoin de transporter la machine ultérieurement.
- Ne déplacez jamais la machine sans que les vis de transit ne soient correctement fixées !

3.4 Raccordement de l'arrivée d'eau



INFORMATIONS

- La pression d'eau requise à l'arrivée pour faire fonctionner la machine, doit être comprise entre 1 et 10 bars (01 – 1 MPa). Il est nécessaire de disposer de 10 – 80 litres d'eau provenant du robinet grand ouvert en une minute, pour que votre machine fonctionne sans problème. Fixez un réducteur de pression si la pression de l'eau est plus grande.



MISE EN GARDE !

- Les modèles à simple admission d'eau ne doivent pas être connectés au robinet d'eau chaude. Ce type de raccord endommagerait le linge ou le produit passerait en mode de protection et ne fonctionnerait pas.
- N'utilisez pas de vieux tuyaux d'arrivée d'eau sur votre produit neuf. Ils pourraient tacher votre linge.

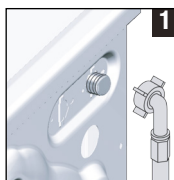

1. Raccordez le tuyau spécial fourni avec la machine aux vannes d'arrivée d'eau de la machine



MISE EN GARDE !

- Assurez-vous que le raccordement d'eau froide est effectué correctement lors de l'installation de votre machine. Sinon, votre linge pourrait être usé en fin de lavage et s'user.

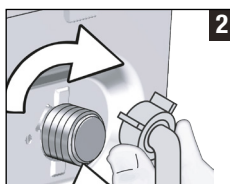

- 2 Serrez manuellement et fermement les écrous du tuyau. N'utilisez jamais un outil pour serrer ces écrous.

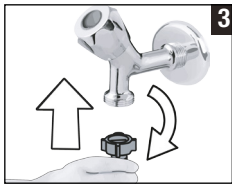

- 3** Ouvrez complètement les robinets après avoir raccordé les tuyaux pour vérifier s'il n'y a pas de fuite d'eau par les points de raccordement.

Si vous constatez des fuites, fermez le robinet et retirez l'écrou. Resserrez l'écrou soigneusement après avoir vérifié le joint. Afin d'éviter les fuites d'eau, gardez les robinets fermés lorsque vous n'utilisez pas le produit.

3.5 Raccordement du conduit d'évacuation

- Fixez l'extrémité du tuyau de vidange directement à la conduite d'évacuation d'eau, sur l'évier ou sur la baignoire.



MISE EN GARDE !

- Votre maison sera inondée si le tuyau sort de son logement pendant la vidange. De plus, il y a un risque de brûlure en raison des températures de lavage élevées ! Pour éviter que de telles situations ne se produisent et pour que l'arrivée et la vidange d'eau de la machine se fassent dans de bonnes conditions, serrez correctement l'extrémité du tuyau de vidange pour éviter que ce dernier bouge.

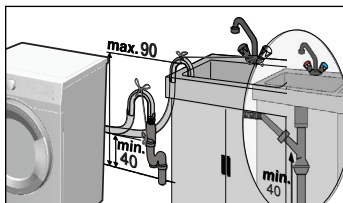
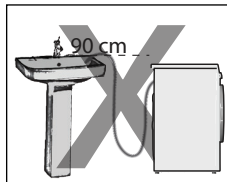
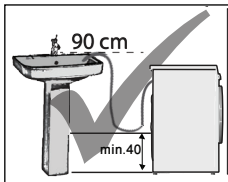

- Raccordez le tuyau à une hauteur minimale de 40 cm et à une hauteur maximale de 90 cm.

- Si le tuyau est placé sur le sol ou à proximité du sol (ou à moins de 40 cm de celui-ci) et fixé ensuite, l'évacuation d'eau devient difficile et le linge être très humide à sa sortie. C'est pourquoi vous devez respecter les hauteurs décrites dans le schéma.
- Pour éviter que l'eau sale ne remplisse le lave-linge à nouveau et pour faciliter la vidange, évitez de tremper l'extrémité du tuyau dans l'eau sale ou de l'insérer dans la canalisation d'évacuation de plus de 15 cm. Si le tuyau est trop long, coupez-le.
- L'extrémité du tuyau ne doit être ni coudée, ni piétinée, ni pliée entre la canalisation et la machine.
- Si le tuyau est très court, ajoutez-y un tuyau d'extension d'origine. La longueur du tuyau ne peut pas être supérieure à 3,2 m. Pour éviter tout dysfonctionnement occasionné par une éventuelle fuite d'eau, le raccordement entre le tuyau d'extension et le tuyau de vidange du produit doit être bien inséré à l'aide d'une bride appropriée, pour empêcher toute sortie et toute fuite.

3.6 Réglage des pieds

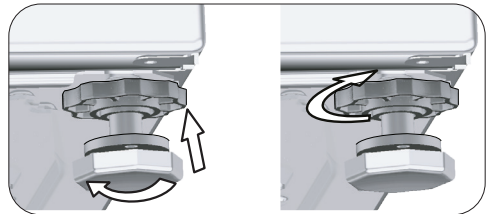
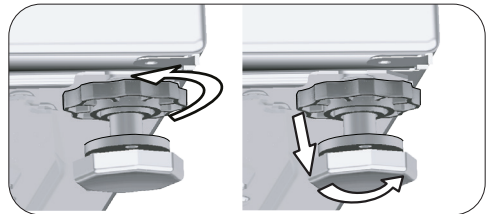



MISE EN GARDE !

- Réglez les pieds de telle sorte que la machine soit équilibrée sur son emplacement.
- Équilibrez la machine en réglant les pieds.
- Vérifiez la présence d'un jeu en appuyant sur la machine par les bords supérieurs en diagonale.
- Autrement, la machine pourrait se déplacer et entraîner des écrasements, des bruits ou des vibrations.
- N'utilisez aucun outil pour dévisser les contre-écrous. Autrement, ils pourraient subir des dommages.

- a) Dévissez manuellement les contre-écrous sur les pieds.
- b) Réglez les pieds jusqu'à ce que la machine soit à niveau et équilibrée.
- c) Serrez à nouveau tous les contre-écrous à la main.

3.7 Branchement électrique

Branchez la machine à une prise équipée d'une mise à la terre et protégée par un fusible de 16 A. Notre entreprise ne pourra être tenue responsable des dommages liés à une utilisation de l'appareil sans prise de terre en conformité avec la réglementation locale.

- Le branchement doit être conforme à la réglementation en vigueur dans votre pays.
- Le câblage du circuit de sortie électrique doit pouvoir répondre aux exigences de l'appareil. Il est recommandé d'utiliser un disjoncteur-détecteur de fuites à la terre (DDFT).
- La prise du câble d'alimentation doit être accessible facilement après l'installation.
- Si la valeur de courant du fusible ou du disjoncteur de votre domicile est inférieure à 16 ampères, demandez à un électricien qualifié d'installer un fusible de 16 ampères.
- La tension spécifiée dans la section « Caractéristiques techniques » doit être égale à celle de votre réseau électrique.



DANGER !

- Les câbles d'alimentation endommagés doivent être remplacés par un agent d'entretien agréé.

3.8 Transport de l'appareil

- 1 Débranchez l'appareil avant de le transporter.
- 2 Retirez les conduits d'évacuation et d'arrivée d'eau.
- 3 Vidangez toute l'eau qui est restée dans votre machine. Voir point 6.5
- 4 Montez les boulons de transit dans l'ordre inverse de la procédure de démontage. Voir point 3.3



DANGER !

- Le poids de votre appareil ne permet pas qu'il soit soulevé par une seule personne.
- Votre machine est lourde ; par conséquent, elle doit être transportée par deux personnes et manipulée avec soin. S'il tombe sur vous, il peut entraîner des blessures.



MISE EN GARDE !

- Les matériaux d'emballage sont dangereux pour les enfants. Conservez tous les matériaux d'emballage dans un endroit sûr, hors de portée des enfants.



INFORMATIONS

- Ne déplacez jamais la machine sans que les vis de transit ne soient correctement fixées !

4 Préparation

4.1 Trier le linge

- * Triez le linge par type de tissu, couleur, degré de saleté et température d'eau appropriée.
- * Respectez toujours les conseils figurant sur les étiquettes de vos vêtements.

4.2 Préparation du linge pour le lavage

- Les soutien-gorges à armatures et vêtements avec des éléments métalliques comme les sangles ou les boutons endommagent la machine. Retirez les pièces métalliques ou lavez ces vêtements en les introduisant dans un sac à lessive en coton ou une taie d'oreiller en coton. De plus, ce type de vêtements peut surchauffer pendant le processus de séchage et endommager d'autres vêtements. N'utilisez pas la machine pour sécher de tels vêtements.
- Mettez les vêtements de petite taille comme les chaussettes pour enfants et les bas en nylon dans un sac à lessive en coton ou une taie d'oreiller en coton.
- Mettez les rideaux dans l'appareil sans les compresser. Retirez les éléments de fixation des rideaux. Ne séchez pas des rideaux en tulle de toile dans votre machine.
- Fermez les fermetures à glissière, cousez les boutons desserrés, puis raccordez les aubes et les déchirures.
- Ne lavez les produits étiquetés « lavables en machine » ou « lavables à la main » qu'avec un programme adapté. Séchez-les en les suspendant ou en les posant à plat. N'utilisez pas la machine pour sécher de tels vêtements.
- Ne lavez pas les couleurs et le blanc ensemble. Le linge en coton neuf de couleur foncée peut déteindre fortement. Lavez-les séparément.
- Utilisez uniquement des teintures/changeurs de couleurs et détartrants adaptés au lavage en machine. Respectez toujours les instructions figurant sur l'emballage.



INFORMATIONS

- Les linges intensément tachés de saletés comme de la farine, de la poussière de chaux, de la poudre de lait, etc. doivent être secoués avant d'être introduits dans la machine. Avec le temps, de telles poussières et poudres peuvent se former sur les surfaces internes de la machine et occasionner des dégâts matériels.
- Mettez les pièces de linge en Angora dans le compartiment congélateur pendant quelques heures avant le lavage. Cela évitera ainsi qu'elles peluchent.
- Lavez les pantalons et le linge délicat à l'envers.
- Les taches difficiles doivent être traitées correctement avant tout lavage. En cas d'incertitude, consultez un nettoyeur à sec.
- Sortez tous les objets des poches, tels que les pièces de monnaie, les stylos et les trombones, retournez les poches et brossez-les si possible. De tels objets peuvent endommager votre machine ou faire du bruit.

4.3 Conseils pour économiser l'énergie et l'eau

Les informations suivantes vous permettront d'utiliser cet appareil de manière écologique en économisant l'eau et l'énergie.

- Utilisez le produit en tenant compte de la capacité la plus élevée autorisée par le programme que vous avez sélectionné, mais évitez de surcharger la machine. Voir « Tableau des programmes et de consommation »
- Respectez les recommandations de température prescrites sur l'emballage de la lessive.
- Lavez le linge peu sale à basse température.
- Utilisez des programmes plus rapides pour de petites quantités de linge ou pour du linge peu sale.
- N'utilisez pas le pré-lavage et des températures élevées pour le linge qui n'est pas très sale.
- Si vous prévoyez de sécher votre linge dans un sèche-linge, sélectionnez la vitesse d'essorage recommandée la plus élevée pendant le processus de lavage.
- N'utilisez pas plus de lessive que la quantité recommandée sur l'emballage.

4.4 Première mise en service



Avant de commencer à utiliser l'appareil, assurez-vous que tous les préparatifs sont effectués en conformité avec les instructions des sections « Signes importantes relatives à la sécurité et l'environnement » et « Installation ».

Pour préparer la machine au lavage du linge, effectuez la première opération dans le programme Nettoyage du tambour. Si ce programme n'est pas disponible sur votre machine, appliquez la méthode décrite dans la section 6.2.



INFORMATIONS

- Utilisez un agent anti-détartrant adapté aux lave-linge.
- Il pourrait rester de l'eau dans votre machine suite aux processus d'assurance qualité menés au cours de la production. Ceci n'affecte pas votre machine.

4.5 Capacité de charge appropriée

La capacité de charge maximale dépend du type de linge, du degré de saleté et du programme de lavage sélectionné.

La machine ajuste automatiquement la quantité d'eau selon le poids du linge qui s'y trouve.



MISE EN GARDE !

- Veuillez suivre les informations contenues dans le « Tableau des programmes et de consommation ». Lorsque la machine est surchargée, ses performances de lavage chutent. En outre, des bruits et des vibrations peuvent survenir. Pour une bonne performance de séchage, ne chargez pas la machine avec plus de linge que ce qui est recommandé.

Type de linge	Poids (g)	Type de linge	Poids (g)
Peignoir	1 200	Serviette pour les mains	100
Serviette en tissu	100	Chemise de nuit	200
Draps	700	Sous-vêtement	100
Draps	500	Chemises de travail homme	600
Taie d'oreiller	200	Chemise homme	200
Nappe	250	Pyjamas homme	500
Serviette de toilette	200	Chemisiers	100

4.6 Charger le linge

1. Ouvrez la porte de chargement.
2. Placez le linge en vrac dans la machine.
3. Poussez la porte de chargement pour la fermer jusqu'à ce que vous entendiez un son de verrouillage. Veillez qu'aucun article ne soit coincé dans la porte.



INFORMATIONS

- La porte de chargement est verrouillée pendant le fonctionnement d'un programme. Le verrou de la porte s'ouvre immédiatement à la fin du programme de lavage. Si à la fin d'un programme, l'intérieur de la machine est trop chaud, la porte de chargement ne s'ouvrira pas jusqu'à ce que la température diminue. Si la porte ne s'ouvre pas, appliquez les solutions proposées pour l'erreur « Impossible d'ouvrir la porte de chargement » dans la section Dépannage.



MISE EN GARDE !

- La mauvaise disposition du linge dans la machine peut engendrer des émissions sonores et des vibrations.

4.7 Utilisation de lessive et d'adoucissant



INFORMATIONS

- Avant d'utiliser de la lessive, de l'adoucissant, de l'amidon, du colorant, de la javel ou du détartrant, lisez attentivement les instructions du fabricant portées sur l'emballage de la lessive et respectez les recommandations de dosage. Utilisez un gobelet gradué si disponible.

4.7.1 Tiroir à produits

Le tiroir à produits comprend trois compartiments :

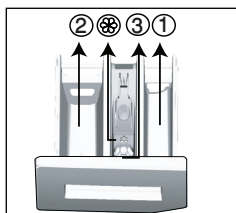

- (1) pour pré-lavage
- (2) pour lavage principal
- (3) pour adoucissant
- (☉) en plus, il y a un siphon dans le compartiment destiné à l'assouplissant.

4.7.2 Lessive, adoucissant et autres agents nettoyants

- Ajoutez la lessive et l'adoucissant avant de mettre le programme de lavage en marche.
- Ne laissez jamais le tiroir à produits ouvert pendant que le programme de lavage est en cours d'exécution !
- Lorsque vous utilisez un programme sans prélavage, aucune lessive liquide ne doit être mise dans le compartiment de prélavage (compartiment n° « 1 »).
- Dans un programme avec prélavage, mettez de la lessive liquide dans le compartiment de prélavage (compartiment n° « 1 »).
- N'utilisez pas de programme avec prélavage si vous utilisez un sachet de lessive ou une boule de diffusion de lessive. Vous pouvez placer ces éléments directement dans le linge contenu dans votre machine. Retirez-les après le séchage.
- Si vous utilisez une lessive liquide, pensez à mettre le réservoir de lessive liquide dans le compartiment de lavage principal (compartiment n°2).
- N'ajoutez pas de produits chimiques de lavage (lessive liquide, assouplissant, etc.) lorsque la machine est en phase de séchage.

4.7.3 Choix du type de détergent

Le type de lessive à utiliser dépend du programme de lavage, du type et de la couleur du tissu.

- Utilisez des lessives différentes pour le linge coloré et le linge blanc.
- Pour vos vêtements délicats, utilisez uniquement les programmes suggérés et les lessives spéciales (lessive liquide, shampoing à laine, etc.) destinés uniquement aux vêtements délicat.
- Pour le lavage de vêtements et de couettes de couleur foncée, il est recommandé d'utiliser une lessive liquide.
- Lavez les lainages au programme suggéré et avec une lessive spéciale adaptée.
- Veuillez consulter la partie des descriptions de programmes pour connaître les programmes suggérés pour différents textiles.
- Toutes les recommandations concernant les détergents sont valables pour la gamme de température sélectionnable des programmes.



MISE EN GARDE !

- N'utiliser que des lessives fabriquées spécialement pour les lave-linge.

4.7.4 Dosage de la quantité de lessive

Le dosage du produit à utiliser dépend de la quantité du linge, du degré de saleté et de la dureté de l'eau.

- Ne pas utiliser des dosages dépassant les quantités recommandées sur l'emballage de la lessive afin d'éviter les problèmes liés à un excès de mousse, à un mauvais rinçage, aux économies financières et, en fin de compte, à la protection de l'environnement.
- Utilisez des doses de lessive plus petites que celles recommandées pour de petites quantités de linge ou pour du linge peu sale.

4.7.5 Utilisation d'adoucissant

Mettez l'adoucissant dans son compartiment qui se trouve à l'intérieur du tiroir à produits.

- Ne dépassez jamais le repère de niveau (> max <) dans le compartiment destiné à l'assouplissant.
- Si l'adoucissant a perdu de sa fluidité ou est concentré, diluez-le avec de l'eau avant de le mettre dans le tiroir à produits.

4.7.6 Utilisation de lessive liquide

4.7.6.1 Si le produit contient un réservoir pour lessive liquide

- Placez le réservoir de lessive liquide dans le compartiment n° « 2 ».
- Si la lessive liquide a perdu de sa fluidité, diluez-la avec de l'eau avant de la mettre dans le compartiment.

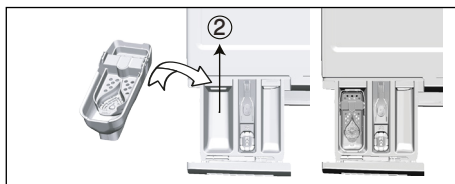

4.7.6.2 Si le produit est équipé d'un appareil pour lessive liquide :

- Pour utiliser un détergent liquide, appuyer sur le point indiqué pour tourner l'appareil. La partie qui tombe fera office de barrière pour le détergent liquide.
- Si nécessaire, nettoyez l'appareil avec de l'eau lorsqu'il est en place ou en le retirant.
- Si vous utilisez de la lessive en poudre, l'appareil doit être fixé en position haute.

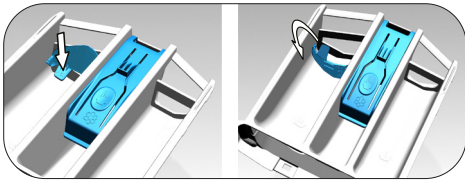

4.7.6.3 Si le produit ne contient pas de réservoir pour lessive liquide

- Évitez d'utiliser la lessive liquide pour le pré lavage dans un programme avec pré lavage.
- La lessive liquide tache vos vêtements lorsqu'elle est utilisée avec la fonction Départ différé. Si vous comptez utiliser la fonction Départ différé, n'utilisez pas de lessive liquide.

4.7.7 Utilisation du gel et de la lessive sous forme de pastilles

- Si l'aspect de la lessive en gel est fluide et votre machine ne contient aucun réservoir spécial pour lessive liquide, mettez la lessive en gel dans le compartiment à produits de lavage principal pendant la première admission d'eau. Si votre machine est dotée d'un réservoir pour lessive liquide, versez-y la lessive avant de démarrer le programme.
- Si l'aspect de la lessive en gel n'est pas fluide ou sous forme de capsule liquide, versez-la directement dans le tambour avant de procéder au lavage.
- Mettez les pastilles de lessive dans le compartiment principal de lavage (compartiment n° « 2 ») ou directement dans le tambour avant de procéder au lavage.



INFORMATIONS

- Les lessives sous forme de pastilles peuvent laisser des résidus dans le compartiment à lessive. Face à de tels résidus, mettez la lessive sous forme de pastilles au cœur du linge et fermez la partie inférieure du tambour lors des lavages suivants.



INFORMATIONS

- Utilisez la lessive sous forme de pastilles ou de gel sans sélectionner la fonction pré lavage.
- Avant le séchage pensez à enlever les objets comme le réservoir à lessive en plastique du tambour.

4.7.8 Utilisation de l'amidon

- Ajoutez l'amidon liquide, l'amidon en poudre, ou le colorant dans le compartiment de l'adoucissant.
- Évitez d'utiliser à la fois l'assouplissant et l'amidon dans un cycle de lavage.
- Nettoyez l'intérieur de la machine à l'aide d'un chiffon propre et humide après avoir utilisé l'amidon.

4.7.9 Utilisation d'un produit à blanchir

- Sélectionnez un programme avec pré lavage et ajoutez le produit à blanchir au début du pré lavage. Ne mettez pas de lessive dans le compartiment de pré lavage. Autrement, vous pouvez sélectionner un programme avec une étape de séchage supplémentaire, ajouter du produit à blanchir dans le compartiment à lessive vide du tiroir à produits et y ajouter 1 verre d'eau aussitôt que la première phase de rinçage apparaît sur l'écran.
- Évitez d'utiliser un produit à blanchir et une lessive en les mélangeant.
- Utilisez juste une petite quantité (environ 50 ml) de produit à blanchir et rincez parfaitement les vêtements pour éviter qu'ils n'irritent la peau. Ne placez pas de javel directement sur le linge et ne l'utilisez pas avec du linge coloré.
- Pendant l'utilisation de produits à blanchir à base d'oxygène, sélectionnez un programme qui lave le linge à basse température.
- Les produits à blanchir à base d'oxygène peuvent être utilisés simultanément avec de la lessive. Toutefois, s'ils ont une consistance différente, ajoutez d'abord la lessive dans le compartiment à lessive n° « 2 » et attendez que la machine prélève la lessive avec l'eau. Pendant que la machine continue d'absorber l'eau, ajoutez le produit à blanchir dans le même compartiment.

4.7.10 Utilisation de détartrant

- Quand cela est nécessaire, utilisez les détartrants adaptés, mis au point spécialement pour les lave-linge.

4.8 Astuces pour un lavage efficace

		Vêtements			
		Couleurs Claires et Blanc	Couleurs	Couleurs noire ou foncées	Délicats/Laine/Soies
		(Plage de température recommandée en fonction du degré de saleté : 40-90 °C)	(Plage de température recommandée en fonction du degré de saleté : froid -40 °C)	(Plage de température recommandée en fonction du degré de saleté : froid -40 °C)	(Plage de température recommandée en fonction du degré de saleté : froid -30 °C)
Degré de saleté	Très sale (taches difficiles, par exemple d'herbe, de café, de fruit et de sang)	Il peut être nécessaire de pré-traiter les taches ou d'effectuer un pré-lavage. Les lessives en poudre et liquides recommandées pour le blanc peuvent être utilisées aux dosages conseillés pour les vêtements très sales. Il est recommandé d'utiliser des lessives en poudre pour nettoyer les taches de glaise et de terre et les taches qui sont sensibles aux produits à blanchir.	Les lessives en poudre et liquides recommandées pour le linge de couleur peuvent être utilisées aux dosages conseillés pour les vêtements très sales. Il est recommandé d'utiliser des lessives en poudre pour nettoyer les taches de glaise et de terre et les taches qui sont sensibles aux produits à blanchir. Utilisez des lessives qui ne contiennent pas de javel.	Les lessives liquides recommandées pour les couleurs et les couleurs foncées peuvent être utilisées aux dosages conseillés pour les vêtements très sales.	Utilisez de préférence des lessives liquides conçues pour des vêtements délicats. Les vêtements en laine et en soie doivent être lavés avec des lessives spéciales laine.
	Normalement sale (Par exemple, taches causées par la transpiration sur les cols et manchettes)	Les lessives en poudre et liquides recommandées pour le blanc peuvent être utilisées aux dosages conseillés pour les vêtements normalement sales.	Les lessives en poudre et liquides recommandées pour les couleurs peuvent être utilisées aux dosages conseillés pour les vêtements normalement sales. Utilisez des lessives qui ne contiennent pas de javel.	Les lessives liquides recommandées pour les couleurs et les couleurs foncées peuvent être utilisées aux dosages conseillés pour les vêtements normalement sales.	Utilisez de préférence des lessives liquides conçues pour des vêtements délicats. Les vêtements en laine et en soie doivent être lavés avec des lessives spéciales laine.
	Peu sale (Pas de tache visible.)	Les lessives en poudre et liquides recommandées pour le blanc peuvent être utilisées aux dosages conseillés pour les vêtements peu sales.	Les lessives en poudre et liquides recommandées pour les couleurs peuvent être utilisées aux dosages conseillés pour les vêtements peu sales. Utilisez des lessives qui ne contiennent pas de javel.	Les lessives liquides recommandées pour les couleurs et les couleurs foncées peuvent être utilisées aux dosages conseillés pour les vêtements peu sales.	Utilisez de préférence des lessives liquides conçues pour des vêtements délicats. Les vêtements en laine et en soie doivent être lavés avec des lessives spéciales laine.

4.9 Astuces pour un séchage optimal

	Programmes					
	Séchage des vêtements en coton	Séchage des vêtements en matière synthétique	Babyprotect +	Lavage et de séchage	Lavage et usure	
Types de vêtements	Vêtements durables en coton	Non recommandé !	Lave et sèche respectivement ! Draps, literie, vêtements de bébé, t-shirts, sweat-shirts, vêtements tricotés durables, jeans, pantalons de toile, chemises, chaussettes en coton, etc.	Lave et sèche respectivement ! Draps, literie, vêtements de bébé, t-shirts, sweat-shirts, vêtements tricotés durables, jeans, pantalons de toile, chemises, chaussettes en coton, etc.	Vêtements sans taches ayant été portés pendant une courte période comme les chemises, les t-shirts, les sweat-shirts Une très petite quantité de linge doit être chargée.	
	Vêtements synthétiques (polyester, nylon etc.)	Non recommandé !	Ce programme est recommandé pour les vêtements avec du polyester, du nylon, du polyacétate et des mélanges acryliques. Le séchage n'est pas recommandé pour des vêtements fabriqués avec des mélanges de viscose. Veuillez tenir compte des explications de séchage sur l'étiquette d'entretien.	Ce programme est recommandé pour les vêtements en polyester, nylon, polyacétate et mélanges acryliques à basse température, tout en prenant en compte les avertissements de lavage et de séchage sur l'étiquette d'entretien.	Chemises, t-shirts et vêtements contenant des matières synthétiques légèrement sales et sans taches. Vous devez charger une très petite quantité de linge.	
	Vêtements délicats (soie, laine, cachemire, laine angora etc.)	Non recommandé !	Non recommandé !	Non recommandé !	Non recommandé !	Non recommandé !
	Linge volumineux (tel que les couvettes, manteaux, rideaux, etc.)	Non recommandé ! Ce programme ne convient pas pour le séchage du linge volumineux dans le lave-linge. Séchez-les en les suspendant ou en les posant à plat.	Non recommandé ! Ce programme ne convient pas pour le séchage du linge volumineux dans le lave-linge. Séchez-les en les suspendant ou en les posant à plat.	Non recommandé ! Ce programme ne convient pas pour le séchage du linge volumineux dans le lave-linge. Séchez-les en les suspendant ou en les posant à plat.	Non recommandé ! Ce programme ne convient pas pour le séchage du linge volumineux dans le lave-linge. Séchez-les en les suspendant ou en les posant à plat.	Non recommandé ! Ce programme ne convient pas pour le séchage du linge volumineux dans le lave-linge. Séchez-les en les suspendant ou en les posant à plat.

4.10 Durée affichée du programme

La durée du programme est visible sur l'écran de la machine lors de la sélection d'un programme. La durée du programme est ajustée automatiquement pendant l'exécution du programme en fonction de la quantité de ligne chargée dans la machine, de la formation de mousse, des conditions de charge déséquilibrées, des variations de l'alimentation électrique, de la pression de l'eau et des paramètres du programme.

CAS SPÉCIAL : au démarrage des programmes coton et coton éco, l'écran affiche la durée d'une demi-charge qui est le cas d'utilisation le plus fréquent. Après le démarrage du programme, environ après 20 à 25 minutes, la machine détecte la charge réelle. Si la charge détectée est supérieure à une demi-charge, le programme de lavage sera réglé en conséquence et la durée du programme augmentée automatiquement. Ce changement de programme est visible dans l'écran.

5 Fonctionnement de l'appareil

5.1 Panneau de commande

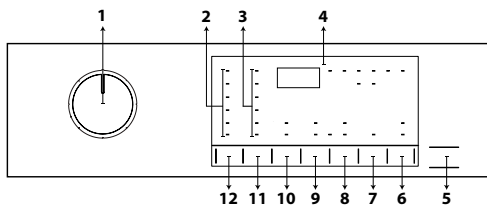

- 1- Sélecteur de programmes
- 2- Voyants de niveau de température
- 3- Témoins de niveau de vitesse d'essorage
- 4- Affichage
- 5- Bouton Départ/Pause
- 6- Bouton de télécommande
- 7- Bouton de réglage de l'heure de fin
- 8- Bouton de réglage du niveau de séchage
- 9 - Bouton de fonction auxiliaire 2
- 10 - Bouton de fonction auxiliaire 1
- 11- Bouton de réglage de la vitesse d'essorage
- 12 - Bouton de réglage de la température

5.2 Symboles d'affichage

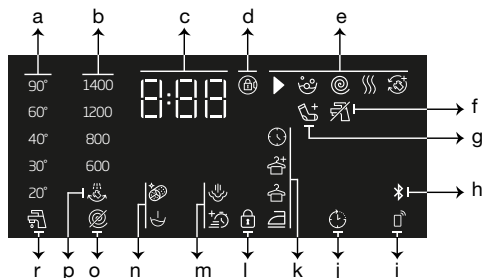

- a - Indicateur de température
- b - Indicateur de vitesse d'essorage
- c - Informations sur la durée
- d - Symbole de porte verrouillée activée
- e - Indicateur de déroulement du programme
- f - Indicateur Pas d'eau
- g - Indicateur Ajouter du linge
- h - Indicateur de connexion Bluetooth
- i - Indicateur de télécommande
- j - Indicateur de départ différé activé
- k - Indicateur de niveau de séchage
- l - Symbole Sécurité enfant activée
- m - Indicateurs de fonction auxiliaire 2
- n - Indicateurs de fonction auxiliaire 1
- o - Indicateur pas d'essorage
- p - Indicateur rinçage en attente
- r - Indicateur d'eau froide

5.3 Préparation de la machine

1. Assurez-vous que les tuyaux soient connectés fermement.
2. Branchez votre machine.
3. Ouvrez complètement les robinets.
4. Introduisez le linge dans la machine.
5. Ajoutez la lessive et l'adoucissant

5.4 Sélection d'un programme de lavage

1. Choisissez le programme approprié pour la quantité et le degré de saleté de votre linge à partir du « Tableau des programmes et de consommation.
2. Sélectionnez le programme désiré à l'aide du bouton de Sélection des programmes.



INFORMATIONS

- Les programmes sont limités à la vitesse d'essorage maximale adaptée au type spécifique de tissu.
- Lors de la sélection d'un programme, prenez toujours en compte le type de tissu, la couleur, le degré de saleté et la température d'eau autorisée.

5.5 Programmes de lavage

En fonction du type de tissu, utilisez les principaux programmes suivants.



INFORMATIONS

- Après avoir sélectionné un programme de lavage adapté à votre linge, vous pouvez appuyer sur le bouton Séchage pour régler la machine afin qu'elle effectue le séchage après le programme de lavage. Chaque fois que vous appuyez sur ce bouton, la ligne d'infos montre à quel moment le processus de séchage aura lieu et le symbole correspondant s'allumera. Si vous le souhaitez, vous pouvez continuer à appuyer sur le bouton pour effectuer le séchage pendant la période maximale autorisée.
- Les symboles indiqués à l'écran sont à titre indicatif et peuvent ne pas correspondre exactement à votre produit.
- Lorsque vous effectuez le lavage et le séchage en utilisant la fonction Séchage de votre machine, chargez au maximum 5 kg de linge dans la machine. Si vous dépassez la capacité de la machine, le linge ne séchera pas et la machine fonctionnera plus longtemps, ce que entraînera une consommation d'énergie accrue.

• Coton

Vous pouvez laver votre linge en coton durable (draps, linge de lit, serviettes, peignoirs, sous-vêtements, etc.) à l'aide de ce programme.

Lorsque vous appuyez sur le bouton de la fonction de lavage rapide, la durée du programme est considérablement réduite, mais un lavage efficace est assuré grâce aux mouvements de lavage intenses. Si vous ne sélectionnez pas la fonction de lavage rapide, une performance de lavage et de rinçage supérieure vous est assurée pour le linge très sale.



INFORMATIONS

- Vous pouvez sécher votre linge sans interruption juste après le programme de lavage (il est possible d'effectuer un séchage automatique ou programmé après le cycle de lavage). Pour ce faire, vous devez également sélectionner la fonction de séchage avant de démarrer le programme de lavage.
- Selon les sélections de séchage que vous ajouterez aux programmes de lavage, vous pouvez voir la fin du programme sur l'écran de la machine.
- Si vous ne souhaitez pas de séchage après le programme que vous avez sélectionné, appuyez sur le bouton de fonction auxiliaire de séchage et maintenez-le enfoncé jusqu'à ce que le voyant Séchage s'éteigne.

• Synthétique

Vous pouvez utiliser ce programme pour laver les t-shirts, les tissus mélangés synthétiques/ en coton, etc. La durée du programme est considérablement plus courte et une performance efficace de lavage est garantie. Si vous ne sélectionnez pas la fonction de lavage rapide, une performance de lavage et de rinçage supérieure vous est assurée pour le linge très sale.



INFORMATIONS

- Vous pouvez sécher votre linge sans interruption juste après le programme de lavage (il est possible d'effectuer un séchage automatique ou programmé après le cycle de lavage). Pour ce faire, vous devez également sélectionner la fonction de séchage avant de démarrer le programme de lavage.
- Selon les sélections de séchage que vous ajouterez aux programmes de lavage, vous pouvez voir la fin du programme sur l'écran de la machine.
- Si vous ne souhaitez pas de séchage après le programme que vous avez sélectionné, appuyez sur le bouton de fonction auxiliaire de séchage et maintenez-le enfoncé jusqu'à ce que le voyant Séchage s'éteigne.

• Laine

Utilisez ce programme pour laver vos lainages. Sélectionnez la température appropriée en respectant les étiquettes de vos vêtements. Votre linge sera lavé avec des mouvements très délicats pour éviter tout dommage.



INFORMATIONS

- La fonction de séchage ne peut pas être sélectionnée pour le programme de lavage conçu pour les vêtements en laine.

• Eco 40-60

Le programme Eco 40-60 permet de nettoyer du linge en coton normalement souillé déclaré lavable à 40 °C ou 60 °C, ensemble dans le même cycle. Ce programme est utilisé pour évaluer la conformité avec la législation européenne sur l'écoconception. Bien qu'il dure plus longtemps que tous les autres programmes, il permet de grosses économies d'énergie et d'eau. La température réelle de l'eau peut être différente de la température de lavage indiquée. Lorsque vous chargez la machine avec moins de linge (par exemple, la capacité de 1/2 ou moins), les périodes des étapes du programme peuvent automatiquement se raccourcir. Dans ce cas, la consommation d'énergie et d'eau diminuera. La fonction de séchage dans l'armoire doit être sélectionnée avec un cycle de lavage et de séchage eco 40-60 pour évaluer la conformité avec la législation européenne sur l'écoconception.

Le cycle de lavage et de séchage permet de nettoyer du linge en coton normalement souillé et déclaré lavable à 40 °C ou 60 °C, ensemble dans le même cycle, et de le sécher de manière à pouvoir le ranger immédiatement dans une armoire.



INFORMATIONS

- Vous pouvez sécher votre linge sans interruption juste après le programme de lavage (il est possible d'effectuer un séchage automatique ou programmé après le cycle de lavage). Pour ce faire, vous devez également sélectionner la fonction de séchage avant de démarrer le programme de lavage.
- Selon les sélections de séchage que vous ajouterez aux programmes de lavage, vous pouvez voir la fin du programme sur l'écran de la machine.
- Si vous ne souhaitez pas de séchage après le programme que vous avez sélectionné, appuyez sur le bouton de fonction auxiliaire de séchage et maintenez-le enfoncé jusqu'à ce que le voyant Séchage s'éteigne.

• Xpress / Super Xpress

Utilisez ce programme pour laver rapidement vos vêtements en coton peu sale. La durée du programme peut être réduite jusqu'à 14 minutes lorsque la fonction de lavage rapide est sélectionnée. Lorsque la fonction de lavage rapide est sélectionnée, la quantité de linge à laver ne doit pas excéder 2 (deux) kg.



INFORMATIONS

- Vous pouvez sécher votre linge sans interruption juste après le programme de lavage (il est possible d'effectuer un séchage automatique ou programmé après le cycle de lavage). Pour ce faire, vous devez également sélectionner la fonction de séchage avant de démarrer le programme de lavage.
- Selon les sélections de séchage que vous ajouterez aux programmes de lavage, vous pouvez voir la fin du programme sur l'écran de la machine.
- Si vous ne souhaitez pas de séchage après le programme que vous avez sélectionné, appuyez sur le bouton de fonction auxiliaire de séchage et maintenez-le enfoncé jusqu'à ce que le voyant Séchage s'éteigne.

• Chemises

Utilisez ce programme pour laver dans le même compartiment des chemises en coton, fibres synthétiques et tissus mélangés. Ce programme garantit que vos vêtements soient moins froissés. Lorsque la fonction de lavage rapide est sélectionnée, l'algorithme de pré-traitement est utilisé.

Appliquez le produit de traitement chimique directement sur vos vêtements ou ajoutez-le à la lessive dans le compartiment à lessive en poudre lorsque la machine commence à prendre l'eau. De cette façon, cela prendra moins de temps à atteindre la performance normalement obtenue avec un cycle de lavage normal. La durée de vie de vos chemises sera prolongée.



INFORMATIONS

- Vous pouvez sécher votre linge sans interruption juste après le programme de lavage (il est possible d'effectuer un séchage automatique ou programmé après le cycle de lavage). Pour ce faire, vous devez également sélectionner la fonction de séchage avant de démarrer le programme de lavage.
- Selon les sélections de séchage que vous ajouterez aux programmes de lavage, vous pouvez voir la fin du programme sur l'écran de la machine.
- Si vous ne souhaitez pas de séchage après le programme que vous avez sélectionné, appuyez sur le bouton de fonction auxiliaire de séchage et maintenez-le enfoncé jusqu'à ce que le voyant Séchage s'éteigne.

• Doudoune

Utilisez ce programme pour laver vos manteaux, gilets, vestes, etc. portant une étiquette « Lavable à la machine ». Grâce aux profils d'essorage spéciaux, l'eau atteint les espaces d'air situés entre les duvets.

• Programme téléchargé

Il s'agit d'un programme spécial qui vous permet de télécharger différents programmes quand vous le souhaitez. Au début, il y a un programme que vous verrez par défaut avec l'application HomeWhiz. Toutefois, vous pouvez utiliser l'application HomeWhiz pour sélectionner un programme depuis les paramètres prédéfinis de programme puis le changer.



INFORMATIONS

- Si vous souhaitez utiliser les fonctions HomeWhiz et télécommande, vous devez sélectionner Télécharger un programme Veuillez consulter la section Fonction HomeWhiz et télécommande pour plus de détails.

• Mixte

Vous pouvez utiliser ce programme pour laver le linge en coton et synthétique en même temps sans devoir les trier.



INFORMATIONS

- Vous pouvez sécher votre linge sans interruption juste après le programme de lavage (il est possible d'effectuer un séchage automatique ou programmé après le cycle de lavage). Pour ce faire, vous devez également sélectionner la fonction de séchage avant de démarrer le programme de lavage.
- Selon les sélections de séchage que vous ajouterez aux programmes de lavage, vous pouvez voir la fin du programme sur l'écran de la machine.
- Si vous ne souhaitez pas de séchage après le programme que vous avez sélectionné, appuyez sur le bouton de fonction auxiliaire de séchage et maintenez-le enfoncé jusqu'à ce que le voyant Séchage s'éteigne.

• Sport

Utilisez ce programme pour laver des vêtements de sport/d'extérieur qui contiennent un mélange coton/matière synthétique ainsi que des vêtements imperméables comme le gore-tex. Ce programme lave votre linge de manière délicate grâce à ses mouvements de rotation spéciaux.



INFORMATIONS

- Vous pouvez sécher votre linge sans interruption juste après le programme de lavage (il est possible d'effectuer un séchage automatique ou programmé après le cycle de lavage). Pour ce faire, vous devez également sélectionner la fonction de séchage avant de démarrer le programme de lavage.
- Selon les sélections de séchage que vous ajouterez aux programmes de lavage, vous pouvez voir la fin du programme sur l'écran de la machine.
- Si vous ne souhaitez pas de séchage après le programme que vous avez sélectionné, appuyez sur le bouton de fonction auxiliaire de séchage et maintenez-le enfoncé jusqu'à ce que le voyant Séchage s'éteigne.

• Couleurs foncées / Jeans

Utilisez ce programme pour préserver la couleur de vos vêtements foncés et de vos jeans.

Ce programme offre une grande efficacité de lavage grâce à un mouvement spécial du tambour, même à basse température. Il est recommandé d'utiliser une lessive liquide ou un shampoing à laine pour le linge de couleur foncée. Ne lavez pas vos vêtements délicats contenant de la laine, etc. avec ce programme.



INFORMATIONS

- Vous pouvez sécher votre linge sans interruption juste après le programme de lavage (il est possible d'effectuer un séchage automatique ou programmé après le cycle de lavage). Pour ce faire, vous devez également sélectionner la fonction de séchage avant de démarrer le programme de lavage.
- Selon les sélections de séchage que vous ajouterez aux programmes de lavage, vous pouvez voir la fin du programme sur l'écran de la machine.
- Si vous ne souhaitez pas de séchage après le programme que vous avez sélectionné, appuyez sur le bouton de fonction auxiliaire de séchage et maintenez-le enfoncé jusqu'à ce que le voyant Séchage s'éteigne.

• Lingerie

Vous pouvez utiliser ce programme pour laver des vêtements délicats adaptés au lavage à la main et des sous-vêtements féminins délicats. Introduisez une petite quantité de vêtements dans le filet de lavage. Fermez les crochets, les boutons, les fermetures, etc.

• Serviettes de toilette

Utilisez ce programme pour laver le linge en coton durable comme les serviettes de toilette. Chargez les serviettes dans la machine en vous assurant de les avoir placées de sorte qu'elles ne soient pas en contact avec le soufflet ou la vitre.

• Rinçage

Utilisez ce programme lorsque vous voulez effectuer un rinçage ou un amidonnage séparément.

• Essorage + Vidange

Utilisez ce programme pour vidanger l'eau de la machine.

5.6 Sélection de température

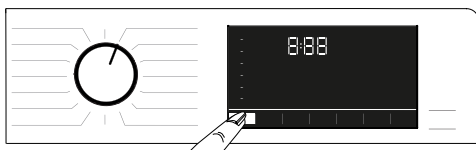

Chaque fois qu'un nouveau programme est sélectionné, la température recommandée pour ce programme apparaît sur l'indicateur de température. Il est possible que la température recommandée ne soit pas la valeur maximale pouvant être sélectionnée pour le programme pertinent. Appuyez de nouveau sur la touche Réglage de la température pour modifier la température.



INFORMATIONS

- Le bouton de réglage de la température fonctionne uniquement dans l'ordre décroissant. Par exemple, si l'écran affiche 40 °C mais que vous souhaitez sélectionner 60 °C, vous devez appuyer sur le bouton quelques fois jusqu'à atteindre 60 °C à partir de 40 °C.



INFORMATIONS

- Si vous faites défiler l'option Lavage froid et appuyez de nouveau sur le bouton de réglage de la température, la température maximale recommandée pour le programme sélectionné s'affiche à l'écran. Pour réduire la température, appuyez de nouveau sur le bouton de réglage de la température.

Finalement, le voyant Froid s'allume, indiquant le lavage froid.

Vous pouvez également modifier la température après le début du cycle de lavage. Vous pouvez sélectionner la température souhaitée après le début du programme de lavage. Toutefois, vous devez le faire avant le début de l'étape de chauffage.

5.7 Sélection de la vitesse d'essorage

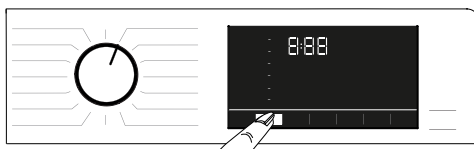

Chaque fois qu'un nouveau programme est sélectionné, la vitesse d'essorage recommandée pour ce programme apparaît sur l'indicateur de vitesse d'essorage.



INFORMATIONS

- Il est possible que la vitesse d'essorage recommandée ne soit pas la valeur maximale pouvant être sélectionnée pour le programme pertinent.

Appuyez de nouveau sur le bouton Réglage de la vitesse d'essorage pour changer la vitesse d'essorage. Cette vitesse décroît graduellement. Ensuite, en fonction du modèle du produit, les options « Attente de rinçage » et « Sans essorage » s'affichent à l'écran.



INFORMATIONS

- Le bouton de réglage de la vitesse d'essorage fonctionne uniquement dans l'ordre décroissant. Par exemple, si l'écran affiche 800 tr/min mais que vous souhaitez sélectionner 1000 tr/min, vous devez appuyer sur le bouton quelques fois jusqu'à atteindre 1000 tr/min à partir de 800 tr/min.

5.7.1 Si vous voulez essorer votre linge après la fonction Rinçage en attente :

- Réglez la **Vitesse d'essorage**.
- Appuyez sur le bouton **Départ/Pause** . Le programme redémarre. La machine procède à la vidange de l'eau et à l'essorage des vêtements. Si vous voulez évacuer l'eau à la fin du programme sans essorage, utilisez la fonction Pas d'essorage.



INFORMATIONS

- Si vous appuyez sur le bouton de réglage de la vitesse d'essorage dans des programmes où la vitesse d'essorage n'est pas permise, le réglage de la vitesse d'essorage ne changera pas et vous entendrez un avertissement.

Vous pouvez également modifier la vitesse d'essorage après le début du cycle de lavage. Après la fin du cycle de lavage, vous pouvez appuyer sur le bouton de réglage de la vitesse d'essorage pour sélectionner une vitesse d'essorage. Toutefois, vous devez le faire avant le début de l'étape d'essorage.

5.7.2 Sélection de la fonction auxiliaire de séchage

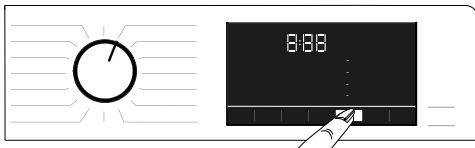

Lorsque vous sélectionnez un nouveau programme de lavage, appuyez sur le bouton de sélection de fonction auxiliaire pour régler l'option de séchage appropriée pour ce programme.



INFORMATIONS

- Si vous appuyez sur le bouton de fonction auxiliaire de séchage dans des programmes où une étape de séchage n'est pas permise, le voyant de séchage ne changera pas et vous entendrez un avertissement.



INFORMATIONS

- Pour les programmes de séchage exclusivement, appuyez sur le bouton de sélection de fonction auxiliaire pour régler l'option de séchage convenable.

5.8 Programmes de séchage



MISE EN GARDE !

- Pendant le programme de séchage, la machine retire automatiquement les peluches provenant des vêtements. La machine utilise de l'eau lors de l'étape de séchage. Pour cette raison, le robinet d'eau de la machine doit également rester ouvert pendant les programmes de séchage.
- Lorsque vous sélectionnez un nouveau programme de lavage, appuyez sur le bouton de sélection de fonction auxiliaire pour régler l'option de séchage appropriée pour ce programme.



INFORMATIONS

- Il y a une phase d'essorage dans les programmes de séchage. Votre machine exécute ce processus pour réduire le temps de séchage. Alors que le programme de séchage est sélectionné, le réglage de la vitesse d'essorage est compris dans la plage de réglage de la vitesse d'essorage.
- Si vous appuyez sur le bouton de fonction auxiliaire de séchage dans des programmes où une étape de séchage n'est pas permise, le voyant de séchage ne changera pas et vous entendrez un avertissement.
- Pour les programmes de séchage exclusivement, appuyez sur le bouton de sélection de fonction auxiliaire pour régler l'option de séchage convenable.
- En cas de coupure d'eau, aucun lavage ni séchage ne peut être effectué.

• Séchage Synthétique

Utilisez ce programme pour sécher les vêtements synthétiques avec un poids sec allant jusqu'à 3 kg. Vous pouvez effectuer uniquement le séchage avec ce programme.



INFORMATIONS

- Pour en savoir plus sur le poids du linge sec, consultez la section 4, étape 4.5.

• Séchage Coton

Utilisez ce programme pour sécher les vêtements synthétiques avec un poids sec allant jusqu'à 5 kg. Vous pouvez effectuer uniquement le séchage avec ce programme.



INFORMATIONS

- Si vous êtes sur le point de sécher du linge contenant uniquement des serviettes de toilette et des peignoirs, la quantité maximale de linge pouvant être chargé s'élève à 4 kg.
- Pour en savoir plus sur le poids du linge sec, consultez la section 4, étape 4.5.

5.9 Programmes de lavage et de séchage



MISE EN GARDE !

- Pendant le programme de séchage, la machine retire automatiquement les peluches provenant des vêtements. La machine utilise de l'eau lors de l'étape de séchage. Pour cette raison, le robinet d'eau de la machine doit également rester ouvert pendant les programmes de séchage.

• Lavage&Séchage 5+5 kg

Utilisez ce programme pour laver le linge en coton jusqu'à 5 kg et sécher correctement après le programme de lavage, sans effectuer aucune autre sélection.



INFORMATIONS

- Lorsque ce programme est sélectionné, vous ne pouvez plus sélectionner la fonction auxiliaire de séchage externe.

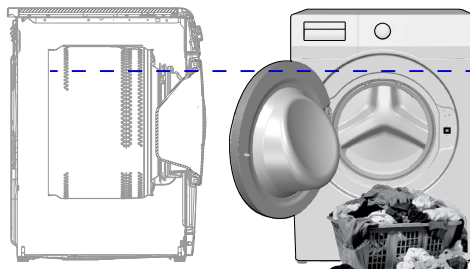

Dans le programme lavage 5 kg et séchage 5 kg il est recommandé de charger la machine jusqu'au niveau indiqué ci-dessus pour des conditions de séchage idéales (vous pouvez voir la flèche de niveau si vous ouvrez la porte de chargement).

• Lavage&Séchage Express

Utilisez ce programme pour laver 0,5 kg de linge (2 chemises) en 40 minutes et 1 kg de linge (5 chemises) en 60 minutes.



INFORMATIONS

- Le programme Prêt-à-porter est conçu pour le lavage et le séchage rapides des vêtements quotidiens qui ont été portés pendant une courte période de temps et ne sont pas très sales. Ce programme est approprié pour les vêtements à texture fine qui séchent rapidement (chemises, t-shirts).
- Les autres options ou programmes de séchage doivent être utilisés pour le linge à texture épaisse qui prend du temps à sécher.

• Lavage&Séchage Hygiène+

L'application d'une couche de vapeur au début du programme permet d'atténuer facilement la saleté. Utilisez ce programme pour laver et sécher rapidement le linge (jusqu'à 2 kg) qui exige un lavage anti-allergique et hygiénique (les cotons tels que les vêtements de bébé, les draps et les sous-vêtements).



INFORMATIONS

- Le programme Hygiène+ a été testé et approuvé par la « British Allergy Foundation » (Allergy UK) au Royaume-Uni.

5.10 Tableau des programmes et de consommation (pour le lavage)

FR	Programme (°C)	Charge maximale (kg)	Consommation d'eau (l)	Consommation d'énergie (kWh)	Vitesse Max.	Fonction optionnelle					Gamme de température sélectionnable °C
						Rapide+	Prélavage	Vapeur	Anti-froissage+	Séchage	
Coton	90	8	90	2,50	1400	•	•	•	•	•	Froid - 90
	60	8	90	1,80	1400	•	•	•	•	•	Froid - 90
	40	8	88	0,97	1400	•	•	•	•	•	Froid - 90
Eco 40-60	40 ***	8	54	0,955	1400					•	40 - 60
	40 ***	4	35	0,550	1400					•	40 - 60
	40 ***	2	28	0,320	1400					•	40 - 60
	60 **	8	47	0,760	1400					•	40 - 60
Eco 40-60 + Sec pour rangement	40 ***	5	61	3,215	1400					•	40 - 60
	40 ***	2,5	42	1,780	1400					•	40 - 60
Synthétique	60	3	60	1,35	1200	•	•	•	•	•	Froid - 60
	40	3	58	0,85	1200	•	•	•	•	•	Froid - 60
Xpress / Super Xpress	90	8	68	2,20	1400	•		•	•	•	Froid - 90
	60	8	68	1,20	1400	•		•	•	•	Froid - 90
	30	8	68	0,20	1400	•		•	•	•	Froid - 90
Xpress / Super Xpress + Rapide+	30	2	40	0,15	1400	•		•	•	•	Froid - 90
Laine	40	1,5	55	0,50	1200						Froid - 40
Doudoune	60	2	75	1,30	1000			•			Froid - 60
Chemises	60	3	63	1,23	800	•	•	•	•	•	Froid - 60
Nettoyage du tambour+	90	-	76	2,60	600			*		*	90
Programme téléchargé ****											
Mixte	40	3,5	70	0,90	800	•	•	•	•	•	Froid - 40
Sport	40	3,5	52	0,65	1200		•			•	Froid - 40
Couleurs foncées / Jeans	40	3,5	70	0,85	1200	•	•	•	•	•	Froid - 40
Serviettes de toilette	60	1	86	1,20	1000			•			Froid - 60
Lingerie	30	1	65	0,56	600						Froid - 30

• : Sélection possible.

* : Sélectionné automatiquement, ne peut pas être annulé.

** : Eco 40-60 avec sélection de la température de 60 °C est le programme de test de performance de lavage conformément à la norme EN 50229:2015 et le programme de test d'étiquetage énergétique conformément au règlement délégué de la Commission (UE) 96/60/CE.

Le séchage de vêtements cotons avec la sélection Extra Dry est le programme de test des performances de séchage conformément à la norme EN 50229:2015 et le programme de test de l'étiquette énergétique conformément au règlement délégué de la Commission (UE) 96/60/CE. La charge de lavage maximale doit être divisée en groupes, notamment la charge de séchage maximale et la charge de séchage restante. Chaque charge doit ensuite être séchée à l'aide de l'option « Séchage de cotons extra-sec ».

***: Eco 40-60 avec sélection de la température de 40 °C est le programme de test de performance de lavage conformément à la norme EN 62512 et le programme de test d'étiquetage énergétique conformément au règlement délégué de la Commission (UE) 2019/2014

Eco 40-60 avec une température de 40 °C et une sélection de séchage prêt à porter est le programme de test des cycles de lavage et de séchage conformément à la norme EN 62512 et le programme de test de l'étiquette énergétique conformément au règlement délégué de la Commission (UE) 2019/2014

****: Ces programmes peuvent être utilisés avec l'application HomeWhiz.

La consommation d'énergie peut augmenter avec la connexion.

- : Voir la description du programme pour la charge maximale.



INFORMATIONS

- Les fonctions auxiliaires contenues dans le tableau peuvent varier en fonction du modèle de votre machine.
- La consommation d'eau et d'énergie peut varier suivant les fluctuations de la pression, de la dureté et de la température de l'eau, de la température ambiante, du type et de la quantité de linge, de la sélection des fonctions auxiliaires et de la vitesse d'essorage, ainsi que des variations de la tension électrique.
- Lors de la sélection d'un programme, le temps de lavage s'affiche sur l'écran de la machine. En fonction de la quantité de linge que vous avez chargée dans la machine, une différence de 1 à 1,5 heures peut s'écouler entre le temps qui s'affiche à l'écran et la durée réelle du programme de lavage. La durée sera corrigée automatiquement juste après le démarrage du programme de lavage.
- Les modes de sélection de fonctions auxiliaires varient selon les fabricants. De nouveaux modèles de sélection peuvent être ajoutés ou des modèles existants peuvent être supprimés.
- « La vitesse d'essorage de votre machine pourrait varier en fonction du programme ; toutefois, cette vitesse ne peut dépasser la vitesse maximale d'essorage de la machine. »
- Sélectionnez toujours la température nécessaire la plus basse. Les programmes les plus efficaces en termes de consommation d'énergie sont généralement ceux qui fonctionnent à des températures plus basses et sur une plus longue durée.
- Le bruit et le taux d'humidité résiduelle sont influencés par la vitesse de filage : plus la vitesse de filage est élevée pendant la phase de filage, plus le bruit est important et plus le taux d'humidité résiduelle est faible.

Tableau des programmes et de consommation (pour le séchage)

5.11 Sélection des fonctions auxiliaires

FR						Fonction optionnelle							Niveau de séchage		
Programme (°C)		Charge maximale (kg)	Consommation d'eau (l)	Consommation d'énergie (kWh)	Vitesse Max	Prélavage	Rapide+	Vapeur	Anti-froissage+	Séchage	Extra-sec	Sec pour rangement	Sec pour repassage	Séchage programmé-minutes	Gamme de température sélectionnable °C
Séchage Coton	-	5	45	3,20	1400				•	*	•	•	•	•	-
Séchage Synthétique	-	3	30	2,10	-				•	*		•	•	•	-
Lavage&Séchage Hygiene+	60	2	120	3,80	1400			*	•	*	•	•	•	•	90-30
Lavage&Séchage 5+5 kg	60	5	94	5,00	1400				•	*	•	•	•	•	60-Froid
Lavage&Séchage Express	30	0,5	35	0,60	1200				•	*				•	30-Froid
Lavage&Séchage Express	30	1	44	1,00	1200				•	*				•	30-Froid

Valeurs de consommation (FR)

	Sélection de température (°C)	Vitesse d'essorage (tr/min)	Capacité (kg)	Durée du programme (h:mm)	Consommation énergétique (kWh/cycle)	Consommation d'eau (L/cycle)	Température de fonctionnement (°C)	Humidité résiduelle (%)
Eco 40-60	40	1400	8	03:38	0,955	54	40	53
	40	1400	4	02:47	0,550	35	32	53
	40	1400	2	02:47	0,320	28	23	53
Coton	20	1400	8	03:40	0,600	93	20	53
Coton	60	1400	8	03:40	1,800	90	60	53
Synthétique	40	1200	3	02:25	0,850	58	40	40
Xpress / Super Xpress	30	1400	8	00:28	0,200	68	23	62
Eco 40-60 + Sec pour rangement	40	1400	5	07:55	3,215	61	25	53
	40	1400	2,5	05:50	1,780	42	24	53

Sélectionnez les fonctions auxiliaires souhaitées avant de lancer le programme. Lorsqu'un programme est sélectionné, les voyants des fonctions auxiliaires compatibles avec le programme s'allument.

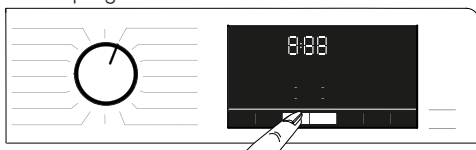

INFORMATIONS

- Les voyants des fonctions auxiliaires qui ne sont pas compatibles avec le programme sélectionné ne s'allument pas. Si vous appuyez sur les boutons de ces fonctions auxiliaires, vous entendrez un avertissement et la sélection sera désactivée.

Si le programme de lavage a atteint un point où il vous est impossible de sélectionner une fonction auxiliaire, la fonction ne peut pas être sélectionnée.



INFORMATIONS

- Certaines fonctions ne peuvent pas être sélectionnées ensemble. Si une deuxième fonction auxiliaire en conflit avec la première est sélectionnée avant le démarrage de la machine, la fonction sélectionnée en premier sera annulée et celle sélectionnée en deuxième lieu restera active.
- Une fonction auxiliaire qui n'est pas compatible avec le programme ne peut pas être sélectionnée. (Voir « Tableau des programmes et de consommation »)
- Certains programmes disposent de fonctions auxiliaires devant être exécutées avec le programme sélectionné. Ces fonctions ne peuvent pas être annulées. Le voyant de la fonction auxiliaire pertinente est déjà allumé.



INFORMATIONS

- Si le niveau d'humidité sélectionné (Repassage, Sec pour rangement, Extra-sec pour rangement) ne peut être atteint à la fin du programme de séchage, la machine prolongera automatiquement la durée du programme. Le programme prendra davantage de temps.
- Si le séchage programmé est sélectionné, le programme sera interrompu à la fin du temps de séchage même si le linge n'est pas sec.
- Si pendant le programme de séchage, le niveau d'humidité sélectionné (Repassage, Sec pour rangement, Extra-sec pour rangement) est atteint ou un séchage supplémentaire est détecté dans les options de séchage programmé, le programme dure moins longtemps. La diminution du temps s'affiche à l'écran.

5.11.1 Fonctions auxiliaires

• Prélavage

Un prélavage n'est nécessaire que pour le linge très sale. La non utilisation du prélavage économisera de l'énergie, de l'eau, de la lessive et du temps.

• Rapide+

Vous pouvez appuyer sur le bouton Lavage rapide pour raccourcir la durée du programme après avoir sélectionné le programme. Pour certains programmes, la durée peut être réduite de plus de 50 %. Toutefois, pour le linge moyennement à légèrement sale, vous obtiendrez les mêmes résultats de lavage dans un temps réduit. Même si cela dépend du programme, appuyer une fois sur le bouton Lavage rapide réduira la durée du programme jusqu'à un certain niveau. Appuyer une seconde fois sur ce même bouton pour réduire le temps au niveau minimal. Pour de meilleurs résultats de lavage, n'utilisez pas le bouton Lavage rapide pour le linge très sale. Pour le linge moyennement à légèrement sale, utilisez le bouton Lavage rapide pour réduire la durée du programme.

• Télécommande

Vous pouvez utiliser ce bouton de fonction auxiliaire pour connecter le produit à des périphériques intelligents. Pour des informations détaillées, consultez la Fonction HomeWhiz et télécommande.

• Programme personnalisé

Cette fonction auxiliaire peut être utilisée pour les programmes Cotons et synthétiques uniquement avec l'application HomeWhiz. Lorsque cette fonction auxiliaire est activée, vous pouvez ajouter jusqu'à 4 étapes supplémentaires de rinçage au programme. Vous pouvez sélectionner et utiliser des fonctions auxiliaires même si elles se trouvent pas sur votre produit. Vous pouvez augmenter et diminuer la durée des programmes Cotons et Synthétiques dans une plage sûre.

• Séchage

Cette fonction sèche votre linge après le cycle de lavage. Veuillez voir le tableau des programmes pour savoir quels programmes peuvent être utilisés avec cette fonction.

5.11.2 Fonctions/Programmes sélectionnés en appuyant sur les boutons de fonction pendant 3 secondes

• Nettoyage du tambour+ 3"

Appuyez sur le bouton de fonction auxiliaire et le maintenir pendant 1 à 3 secondes pour sélectionner ce programme. Utilisez ce programme de façon régulière (une fois tous les 1 à 2 mois) pour nettoyer le tambour pour conserver l'hygiène requise. De la vapeur est appliquée avant le programme pour ramollir les résidus présents dans le tambour. Exécutez le programme lorsque la machine est complètement vide. Pour obtenir de meilleurs résultats, versez le détartrant en poudre pour lave-linge dans le compartiment à lessive n° « 2 ». Ce programme comporte une étape de séchage qui s'active après le nettoyage du tambour pour sécher l'intérieur de la machine.



INFORMATIONS

- Ceci n'est pas un programme de lavage. Il s'agit d'un programme d'entretien.
- Évitez d'exécuter le programme lorsque la machine contient un objet quelconque. Dans le cas contraire, elle détecte automatiquement la charge à l'intérieur et interrompt le programme.

• Anti-froissage+ 3"

Si vous appuyez sur le bouton de sélection d'essorage et le maintenez pendant 3 secondes, cette fonction sera sélectionnée et le voyant de déroulement du programme pertinent s'allumera. Lorsque cette fonction est sélectionnée, elle aère le linge pendant 8 heures maximum pour empêcher le froissage du linge à la fin du programme. Vous pouvez annuler le programme et retirer votre linge à tout moment pendant ce délai de 8 heures. Appuyez sur le bouton de sélection de la fonction ou sur le bouton Marche/Arrêt de la machine pour annuler la fonction. Le voyant de déroulement du programme reste allumé jusqu'à l'annulation de la fonction ou la fin de l'étape. Si la fonction ne peut pas être annulée, elle sera également activée pendant les cycles de lavage ultérieurs.

• Vapeur 3"

Appuyez sur le bouton de fonction auxiliaire pendant 2 à 3 secondes pour sélectionner cette fonction. Utilisez ce programme pour réduire le froissage et diminuer le temps de repassage pour une petite quantité de vêtements en matières mélangées, synthétiques ou en coton qui ne sont pas tachés.

• Sécurité Enfants 3"

Utilisez la fonction Sécurité Enfants pour empêcher les enfants de jouer avec la machine. Ainsi, vous pouvez éviter des modifications lorsqu'un programme est en cours.



INFORMATIONS

- Lorsque la Sécurité Enfants est activée, vous pouvez appuyer sur l'interrupteur marche/arrêt pour mettre la machine en ou hors service. Le programme reprend lorsque vous redémarrez la machine.
- Vous entendrez un avertissement si les boutons sont actionnés lorsque la Sécurité Enfants est activée. Si vous appuyez consécutivement sur le bouton cinq fois, ce signal sonore sera annulé.

Pour activer la Sécurité Enfants :

Appuyez sur le bouton de réglage du niveau de séchage et maintenez-le pendant 3 secondes. Lorsque le compte à rebours « **3-2-1** » sur l'écran est terminé, l'icône Sécurité Enfants marche est affichée. Une fois que vous voyez cet avertissement, vous pouvez relâcher le bouton de réglage du niveau de séchage.

Pour désactiver la Sécurité Enfants :

Appuyez sur le bouton de réglage du niveau de séchage et maintenez-le pendant 3 secondes. Lorsque le compte à rebours « **3-2-1** » sur l'écran est terminé, l'icône Sécurité Enfants arrêt disparaît.

• Bluetooth 3"

Vous pouvez utiliser la fonction de connexion Bluetooth pour appairier votre machine avec votre périphérique intelligent. De cette façon, vous pouvez utiliser votre périphérique intelligent pour obtenir des informations sur votre machine et la commander.

Pour activer le Bluetooth :

Appuyez sur le bouton de la fonction de télécommande et maintenez-le pendant 3 secondes. Le compte à rebours « **3-2-1** » apparaîtra et le symbole Bluetooth s'affichera. Relâchez le bouton de la fonction de télécommande. L'icône du Bluetooth clignotera lorsque le produit est apparié avec le périphérique intelligent. Si la connexion est réussie, le témoin de l'icône restera allumé.

Pour désactiver le Bluetooth :

Appuyez sur le bouton de la fonction de télécommande et maintenez-le pendant 3 secondes. Lorsque le compte à rebours « **3-2-1** » sur l'écran est terminé, l'icône Bluetooth disparaît.



INFORMATIONS

- Vous devez terminer la première configuration de l'appli HomeWhiz pour que le Bluetooth soit activé. Après la configuration, si vous appuyez sur le bouton de la fonction de télécommande alors que le bouton est en position Télécharger un programme/Télécommande, la connexion Bluetooth sera automatiquement activée.

5.12 Étapes de séchage



5.12.1 Sec pour repassage

Le séchage continue jusqu'à ce que le niveau de séchage atteigne l'étape Sec pour repassage.

5.12.2 Sec pour rangement

Le séchage continue jusqu'à ce que le niveau de séchage atteigne l'étape Sec pour rangement.

5.12.3 Extra sec

Le séchage continue jusqu'à ce que le niveau de séchage atteigne l'étape Extra-sec pour rangement.



INFORMATIONS

- Le niveau de séchage peut varier en fonction de mélange du linge, du type de matériau, de la quantité et du niveau d'humidité du linge.
- N'utilisez pas la machine pour sécher du linge contenant de la dentelle, du tulle, des bijoux, des perles, des paillettes, du fil, etc. ou du linge avec une teneur élevée en soie.

5.12.4 Séchage programmé-minutes

Vous pouvez sélectionner un séchage de 30, 90 ou 150 minutes pour atteindre le niveau de séchage souhaité à basse température.



INFORMATIONS

- Lorsque vous séchez une petite quantité de linge (maximum 2 pièces), sélectionnez les étapes de séchage programmé qu'offrent les programmes de séchage du coton ou des matières synthétiques.
- Si le linge n'a pas atteint le niveau de séchage désiré à la fin du programme, vous pouvez sélectionner le séchage programmé pour terminer le processus.
- Lorsque cette fonction est sélectionnée, la machine effectue le séchage pour la durée réglée, nonobstant le niveau de séchage.

5.13 Affichage du temps

Lorsque le programme est en cours, le temps restant avant la fin du programme est affiché en heures et minutes, par ex. « 01:30 ».



INFORMATIONS

- La durée du programme peut différer des valeurs présentées dans la section « Tableau des programmes et de consommation » en fonction de la pression de l'eau, de la dureté et de la température de l'eau, de la température ambiante, de la quantité et du type de linge, des fonctions auxiliaires sélectionnées et des changements de la tension de secteur.

5.14 Heure de fin

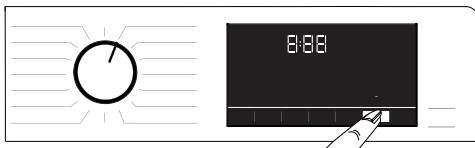

Avec la fonction **Heure de fin**, le démarrage du programme peut être différé de 24 heures maximum. Après avoir appuyé sur le bouton **Heure de fin**, l'heure de fin estimée du programme s'affiche. Si une **heure de fin** est réglée, le voyant Heure de fin s'allume. Pour vous assurer que la fonction Heure de fin est activée et que le programme se termine à la fin de la durée définie, appuyez sur **Départ/Pause** après avoir réglé la durée. Le bouton **Départ/Pause** cesse de clignoter et reste allumé. Si vous souhaitez annuler la fonction Heure de fin, appuyez sur le bouton **Heure de fin** jusqu'à ce que l'indicateur de l'heure de fin s'éteigne ou appuyez sur le bouton Marche/Arrêt pour éteindre et rallumer la machine.

1. Ouvrez la porte de chargement, introduisez votre linge et ajoutez la lessive, etc.
2. Sélectionnez le programme de lavage, la température, la vitesse d'essorage et, le cas échéant, sélectionnez les fonctions auxiliaires.
3. Appuyez sur le bouton **Heure de fin** pour régler l'heure de fin souhaitée. Le voyant **Heure de fin** s'allume.
4. Appuyez sur le bouton **Départ/Pause**. Le compte à rebours commence. Le signe « : » au milieu de l'heure de fin à l'écran commence à clignoter.



INFORMATIONS

- N'utilisez pas de lessives liquides lorsque vous activez la fonction Heure de fin ! Des taches peuvent se former sur les vêtements.
- La porte reste verrouillée pendant la durée du décompte de l'heure de fin. Si vous souhaitez déverrouiller la porte, appuyez sur le bouton départ/pause du programme pour commuter la machine en mode Pause. Au terme du compte à rebours, l'indicateur d'Heure de fin se désactive, le cycle de lavage commence et la durée du programme sélectionné apparaît à l'écran.
- Lorsque l'heure de fin est sélectionnée, la durée qui s'affiche à l'écran est constituée de l'heure de fin plus la durée du programme sélectionné.

5.15 Lancement du programme

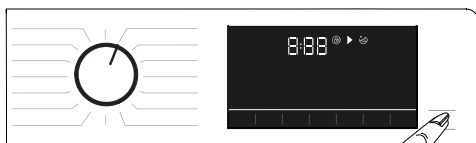

1. Appuyez sur le bouton **Départ/Pause** pour lancer le programme.
2. Le voyant clignotant du bouton **Départ/Pause** reste allumé, indiquant que le programme a commencé.
3. La porte de chargement est verrouillée. Lorsque la porte est en cours de verrouillage, l'avertissement « Verrouillage de la porte » s'affiche.

5.16 Verrouillage de la porte de chargement



Un système de verrouillage est installé au niveau de la porte de chargement de la machine pour empêcher l'ouverture de la porte de chargement lorsque le niveau d'eau est inapproprié pour ce faire. Le témoin de « Porte de chargement verrouillée » sur le panneau s'allume lorsque la porte de chargement est verrouillée.



INFORMATIONS

- La porte est verrouillée si la fonction de télécommande est sélectionnée. Pour ouvrir la porte, vous devez appuyer sur le bouton Télécommande ou changer la position du programme pour désactiver la fonction de télécommande.

Ouverture de la porte de chargement en cas de panne électrique :



INFORMATIONS

- En cas de panne de courant, vous pouvez utiliser la poignée d'urgence de la porte de chargement située sous le couvercle du filtre de la pompe pour procéder à l'ouverture manuelle de la porte de chargement.



AVERTISSEMENT !

- Assurez-vous que la machine n'en contient plus avant d'ouvrir la porte de chargement pour éviter tout débordement d'eau. L'eau peut être chaude et peut provoquer des brûlures.

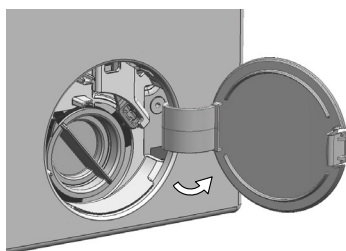

- Éteignez et débranchez l'appareil.
- Ouvrez le couvercle du filtre de la pompe.

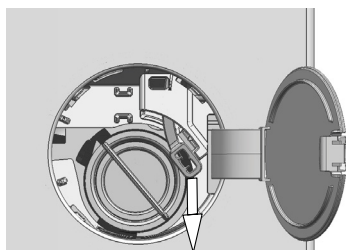

- Retirez la poignée d'urgence de la porte de chargement derrière le couvercle du filtre à l'aide d'un outil.
- Ouvrez la porte de chargement en tirant la poignée d'urgence de la porte de chargement vers le bas.
- Essayez de tirer à nouveau la poignée vers le bas si la porte de chargement n'est pas ouverte.
- Ramenez la poignée d'urgence de la porte de chargement dans sa position initiale après avoir ouvert la porte de chargement.

5.17 Modification des sélections après le lancement du programme

5.17.1 Ajout de vêtements après le lancement du programme

Lorsque vous appuyez sur le bouton **Départ/Pause**, le voyant « Porte de chargement verrouillée » sur le panneau s'éteint si le niveau d'eau dans la machine est convenable.

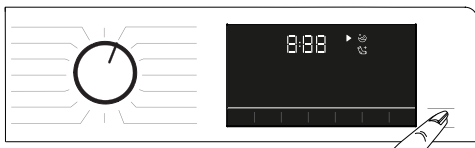

Si le niveau d'eau dans la machine n'est pas adapté lorsque vous appuyez sur le bouton **Départ/Pause**, le panneau vous signalera que la porte est fermée.



5.17.2 Commuter la machine en mode pause

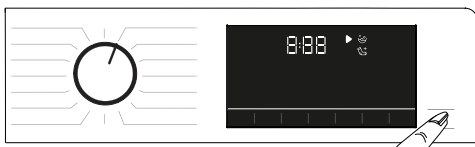

Appuyez sur le bouton **Départ/Pause** pour mettre la machine en mode Pause.

5.17.3 Modification de la sélection du programme après le lancement du programme :

Si la Sécurité Enfants est activée, vous pouvez changer de programme lorsque le programme actuel est en cours. Cela annulera le programme actuel.



INFORMATIONS

- Le nouveau programme sélectionné recommencera à zéro.

5.17.4 Changer la fonction auxiliaire, les réglages de vitesse d'essorage et de température

En fonction de la phase atteinte par le programme, vous pouvez annuler ou sélectionner les fonctions auxiliaires. Voir « Sélection des fonctions auxiliaires ». De plus, vous pouvez changer la vitesse d'essorage et les réglages de température et de séchage. Voir les points « Sélection de la vitesse d'essorage » et « Sélection de température ».



INFORMATIONS

- Si la température de l'eau contenue dans la machine est élevée ou si le niveau d'eau dépasse la ligne de la porte, la porte de chargement ne s'ouvrira pas.

5.18 Annulation du programme

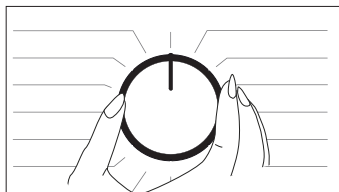

Le programme sera annulé si le bouton de sélection du programme est commuté sur un autre programme ou si la machine est mise hors et en service avec ce bouton.



INFORMATIONS

- Le programme ne sera pas annulé si vous tournez le bouton de sélection du programme alors que la Sécurité Enfants est activée. Vous devez tout d'abord annuler la Sécurité Enfants.
- Si vous voulez ouvrir la porte de chargement après avoir annulé le programme mais cette ouverture n'est pas possible car le niveau d'eau dans la machine est supérieur à la ligne de base de la porte de chargement, tournez le sélecteur de programme sur le programme Essorage et pompage et évacuez l'eau présente dans la machine.

5.19 Fin du programme

Lorsque le programme est terminé, le symbole Fin s'affiche.

Si vous n'appuyez sur aucun bouton pendant 10 minutes, la machine passe en mode ARRÊT. L'écran et tous les indicateurs sont désactivés. Si vous appuyez sur un bouton, les étapes du programme terminé s'affichent.

5.20 Votre machine dispose de la fonction « Mode pause ».

Après avoir utilisé le bouton marche/arrêt pour mettre la machine en service, si vous ne lancez pas un programme dans l'étape de sélection ou si vous n'effectuez aucune autre action, ou bien si vous n'effectuez aucune action dans les 2 minutes suivant la fin du programme sélectionné, le programme passe automatiquement en mode économie d'énergie. En outre, si votre appareil est équipé d'un écran indiquant la durée du programme, celui-ci s'éteint complètement. Si vous touchez le bouton du programme ou tout autre bouton, le témoin reprend sa position initiale. Les sélections que vous effectuez en quittant le mode efficacité énergétique peuvent être modifiées. Vérifiez la pertinence de vos sélections avant de lancer le programme. Si nécessaire, effectuez de nouveau les réglages. Ceci n'est pas une erreur.

5.21 Fonctions HomeWhiz et télécommande

La fonction HomeWhiz vous permet d'utiliser votre périphérique intelligent pour commander votre lave-linge et obtenir des informations relatives à ce dernier. Grâce à l'application HomeWhiz, vous

pouvez utiliser votre périphérique intelligent pour effectuer certaines procédures que vous pouvez également effectuer sur la machine. De plus, vous pouvez utiliser certaines caractéristiques uniquement avec la fonction HomeWhiz. Pour utiliser la fonction Bluetooth de votre machine, vous devez télécharger l'appli HomeWhiz dans le magasin d'applications de votre périphérique. Assurez-vous que votre périphérique intelligent est connecté à Internet pour télécharger l'application. Si vous utilisez l'appli pour la première fois, veuillez suivre les instructions à l'écran pour terminer le processus d'inscription d'utilisateur. Une fois l'inscription terminée, vous pouvez utiliser tous les appareils équipés de la fonctionnalité HomeWhiz présents dans votre maison à partir de ce compte. Dans l'appli HomeWhiz, appuyez sur « Ajouter/supprimer un produit » pour que les appareils associés à votre compte s'affichent. Vous pouvez appairier ces appareils sur cette page.



INFORMATIONS

- Afin de pouvoir utiliser la fonction HomeWhiz, assurez-vous que l'appli est installée sur votre périphérique intelligent et que votre lave-linge est apparié avec votre périphérique intelligent via Bluetooth. Si le lave-linge n'est pas apparié avec votre périphérique intelligent, il fonctionnera comme un appareil ne disposant pas de la fonction HomeWhiz.
- Votre appareil fonctionnera une fois qu'il sera apparié avec votre périphérique intelligent via Bluetooth. Les commandes effectuées depuis l'appli seront activées grâce à cet appariement. Pour cette raison, le signal Bluetooth entre le produit et le périphérique intelligent doit être suffisamment puissant.
- Rendez-vous sur www.homewhiz.com pour consulter les versions Android et iOS compatibles avec l'application HomeWhiz.



AVERTISSEMENT !

- Toutes les mesures de sécurité décrites dans la section « **CONSIGNES GÉNÉRALES DE SÉCURITÉ** » de votre manuel d'utilisation s'appliquent également à la télécommande via la fonction HomeWhiz.

5.21.1 Paramétrage HomeWhiz

Votre produit et l'appli HomeWhiz doivent être connectés pour que l'appli fonctionne. Pour établir cette connexion, veuillez suivre les étapes ci-dessous pour la configuration à la fois sur le produit et sur l'appli HomeWhiz.

- Si vous ajoutez un appareil pour la première fois, appuyez sur « Ajouter/supprimer un produit » sur l'appli HomeWhiz. Appuyez ensuite sur « Appuyez ici pour configurer un nouveau produit ». Suivez les étapes ci-dessous ainsi que les instructions sur l'appli HomeWhiz pour terminer la configuration.

Pour lancer le processus de configuration, assurez-vous que votre machine est hors service. Appuyez sur le bouton Température et le bouton de la fonction de télécommande simultanément et maintenez-les pendant 3 secondes pour passer votre machine en mode configuration HomeWhiz.



- Lorsque le périphérique est en mode configuration HomeWhiz, une animation apparaîtra à l'écran et l'icône du Bluetooth clignotera jusqu'à ce que la machine soit appariée avec votre périphérique intelligent. Dans ce mode, seul le bouton de programme est activé. Les autres boutons sont désactivés.



- Sur l'écran de l'appli, sélectionnez le lave-linge souhaité et appuyez sur Suivant.
- Suivez les instructions à l'écran jusqu'à ce que l'appli HomeWhiz vous demande quel produit vous souhaitez connecter à votre périphérique intelligent.
- Retournez sur l'appli HomeWhiz et attendez que la configuration soit terminée. Une fois que la configuration est terminée, donnez un nom à votre lave-linge. Vous ne pouvez désormais appuyer sur l'écran pour voir le produit que vous avez ajouté à l'appli HomeWhiz.



INFORMATIONS

- Si vous ne parvenez pas à terminer la configuration avec succès en 5 minutes, le lave-linge se met automatiquement hors service. Dans ce cas, vous devrez recommencer la procédure de configuration. Si le problème persiste, contactez votre agent d'entretien agréé.
- Vous pouvez utiliser le lave-linge avec plus d'un périphérique intelligent. Pour ce faire, téléchargez également l'application HomeWhiz sur l'autre périphérique intelligent. Après avoir lancé l'application, vous devez vous connecter avec le compte créé précédemment et apparié à votre lave-linge. Autrement, lisez le point « Configuration d'un lave-linge connecté à un autre compte ».



AVERTISSEMENT !

- Pour la configuration HomeWhiz, votre périphérique intelligent doit être connecté à Internet. Autrement, l'appli HomeWhiz ne vous laissera pas terminer le processus de configuration avec succès. Contactez votre fournisseur de service Internet si vous rencontrez des problèmes avec votre connexion Internet.



INFORMATIONS

- L'application HomeWhiz peut vous demander de saisir le numéro du produit indiqué sur l'étiquette du produit. L'étiquette du produit se trouve sur la face intérieure de la porte du produit. Le numéro du produit est inscrit sur l'étiquette.



5.21.2 Configuration d'un lave-linge connecté à un autre compte

Si le lave-linge que vous souhaitez utiliser a précédemment été enregistré dans le système avec un autre compte, vous devez établir une nouvelle connexion entre l'appli HomeWhiz et le produit.

- Téléchargez l'appli HomeWhiz sur le nouveau périphérique intelligent que vous souhaitez utiliser.
- Créez un nouveau compte et connectez-vous à ce dernier sur l'application HomeWhiz.
- Suivez les étapes dans la configuration HomeWhiz (5.21.1 Configuration HomeWhiz) pour terminer la configuration.



AVERTISSEMENT !

- Étant donné que les fonctions HomeWhiz et télécommande de votre produit fonctionnent grâce à l'appariement via Bluetooth, le produit peut être commandé par une seule appli HomeWhiz à la fois.

5.21.3 Utilisation de la fonction télécommande

Après la configuration HomeWhiz, le Bluetooth est automatiquement activé. Pour activer ou désactiver la connexion via Bluetooth, veuillez consulter la section 5.11.2 Bluetooth 3". Si vous mettez la machine hors et en service alors que le Bluetooth est activé, elle se reconnectera automatiquement. Si le périphérique apparié est hors de portée, la connexion Bluetooth se désactivera automatiquement. Pour cette raison, vous devrez réactiver le Bluetooth si vous souhaitez utiliser la fonction télécommande. Vous pouvez contrôler le symbole du Bluetooth sur l'écran pour suivre le statut de connexion. Si le symbole est allumée, cela signifie que la connexion Bluetooth est établie. Si le symbole est établi, le produit essaye de se connecter. Si le symbole est éteint, cela signifie que vous n'avez pas de connexion.



AVERTISSEMENT !

- Si la connexion Bluetooth est activée sur votre produit, vous pouvez sélectionner la fonction télécommande. S'il est impossible de sélectionner la fonction télécommande, vérifiez le statut de la connexion. En cas d'échec de connexion, réitérez la procédure initiale de configuration sur votre appareil.
- Pour des raisons de sécurité, la porte du produit reste verrouillée lorsque la fonction télécommande est activée, indépendamment du mode de service. Si vous souhaitez ouvrir la porte du produit, vous devez tourner le sélecteur de programme ou appuyer sur le bouton Télécommande pour désactiver la fonction télécommande.

Si vous souhaitez commander votre lave-linge à distance, activez la fonction télécommande en appuyant sur le bouton Télécommande lorsque le bouton de programme est en position Télécharger un programme/Télécommande sur le panneau de commande. Une fois que l'accès au produit est établi, vous verrez un écran similaire à celui illustré ci-dessous.



Lorsque Télécommande est activé, vous pouvez seulement gérer et mettre la machine hors service et suivre le statut sur le lave-linge. Toutes les fonctions, à l'exception de la Sécurité enfants, peuvent être exécutées via l'application. Vous pouvez contrôler l'indicateur de fonction sur l'écran pour suivre si la fonction télécommande est activée ou désactivée. Si la fonction télécommande est désactivée, alors toutes les opérations sont effectuées sur le lave-linge et seul le suivi du statut peut être effectué sur l'application. Si la fonction télécommande ne peut pas être activée, vous entendrez un avertissement après avoir appuyé sur le bouton. Cela peut avoir lieu si le produit est en service ou si aucun produit n'est apparié via Bluetooth. La désactivation des paramètres Bluetooth ou l'ouverture de la porte du lave-linge en sont des exemples. Lorsque vous activez cette fonction sur le lave-linge, ladite fonction reste activée excepté dans certains cas, vous permettant de commander votre lave-linge à distance via Bluetooth.

Dans certains cas, elle se désactive elle-même pour des raisons de sécurité :

- Lorsque votre lave-linge est soumis à une coupure de courant.
- Lorsque le bouton de programme est tourné sur un programme différent ou lorsque le produit est mis hors service.

5.21.4 Dépannage

Suivez les étapes suivantes si vous rencontrez un problème de commande ou de connexion. Observez si le problème persiste ou non après l'opération que vous avez effectuée. Procédez de la manière suivante si le problème n'est pas résolu.

- Vérifiez si votre périphérique intelligent est connecté au réseau domestique adéquat.
- Redémarrez l'application du produit.
- Désactivez le Bluetooth et réactivez-le via le panneau de commande utilisateur.

Si la connexion n'a pas pu être établie après les opérations ci-dessus, réitérez la procédure initiale de configuration sur votre lave-linge.

Si le problème persiste, contactez un agent d'entretien agréé.

6 Entretien et nettoyage

La durée de vie de l'appareil augmente et les problèmes fréquemment rencontrés seront réduits s'il est nettoyé à des intervalles réguliers.

6.1 Nettoyage du bac à produits

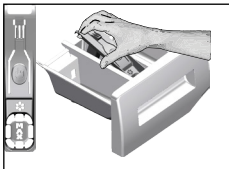

Nettoyez le bac à produits à intervalles réguliers (tous les 4 à 5 cycles de lavage) tel qu'illustré ci-dessous, pour éviter l'accumulation de détergent en poudre au fil du temps.

- 1 Retirez le siphon en le soulevant par l'arrière, comme indiqué dans l'image. Après avoir effectué les opérations de nettoyage indiquées ci-dessous, remettez le siphon à son emplacement et poussez la partie avant vers le bas pour vous assurer que la patte de verrouillage s'enclenche.



INFORMATIONS

- Si une quantité d'eau et de mélange d'adoucissant supérieure à la normale reste dans le compartiment destiné à l'adoucissant, le siphon doit être nettoyé.

2. Lavez le bac à produits et le siphon avec beaucoup d'eau tiède dans une baignoire. Afin d'éviter que les résidus entrent en contact avec votre peau, Nettoyez-le avec une brosse adaptée tout en portant une paire de gants.
- 3 Remettez le bac à son emplacement initial après l'avoir nettoyé et veillez à ce qu'il soit bien en place.

6.2 Nettoyage du hublot et du tambour

Pour les lave-linges disposant d'un programme de nettoyage du tambour, reportez-vous à la section Fonctionnement du produit - Programmes.



Après chaque lavage et séchage, veillez à ce qu'aucun corps étranger ne soit resté dans le tambour.

Si les orifices situés sur le soufflet présenté dans le schéma sont obstrués, débloquez-les à l'aide d'un cure-dent.



INFORMATIONS

- Des corps étrangers en métal provoqueront des taches de rouilles dans le tambour. Nettoyez les taches qui se trouvent sur la surface du tambour à l'aide d'un agent nettoyant pour acier inoxydable. Ne jamais utiliser de laine d'acier ni de paille de fer.



MISE EN GARDE !

- N'utilisez jamais d'éponge ni aucun autre matériel de nettoyage. Ces matériaux sont susceptibles d'endommager les surfaces peintes, chromées et en plastique.

6.3 Nettoyage de la carrosserie et du bandeau de commande

Nettoyez la carrosserie du lave-linge avec de l'eau savonneuse ou avec du détergent en gel doux et non corrosif, le cas échéant, et séchez avec un chiffon doux. Utilisez uniquement un chiffon mou et humide pour nettoyer le bandeau de commande.

6.4 Nettoyage des filtres d'arrivée d'eau

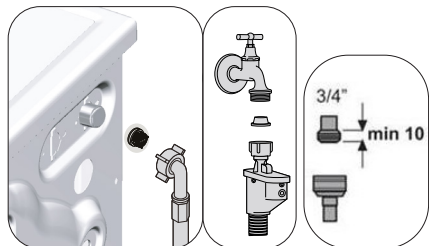

Un filtre se trouve à l'extrémité de chaque vanne d'arrivée d'eau, située au dos de la machine et à l'extrémité de chaque tuyau d'admission d'eau, où ils sont raccordés au robinet. Ces filtres empêchent les corps étrangers et la saleté qui se trouve dans l'eau de pénétrer dans le lave-linge. Les filtres doivent être nettoyés lorsqu'ils sont sales.

1. Fermez les robinets.
2. Enlevez les écrous des tuyaux d'arrivée d'eau afin d'accéder aux filtres sur les vannes d'arrivée d'eau. Nettoyez les résidus avec une brosse adaptée. Si les filtres sont très sales, retirez-les de leurs emplacements à l'aide des pinces puis Nettoyez-les.
3. Extrayez les filtres des extrémités plates des tuyaux d'arrivée d'eau ainsi que les joints et Nettoyez-les soigneusement à l'eau du robinet.
4. Remplacez soigneusement les joints et les filtres à leur place et serrez les écrous du tuyau à la main.

6.5 Évacuation de l'eau restante et nettoyage du filtre de la pompe

Le système de filtration dans votre machine empêche les éléments solides comme les boutons, les pièces et les fibres de tissu, d'obstruer la turbine de la pompe au cours de l'évacuation de l'eau de lavage. Ainsi, l'eau sera évacuée sans problème et la durée de service de la pompe s'en trouvera prolongée.

Si votre machine n'évacue pas l'eau, le filtre de la pompe est obstrué. Le filtre doit être nettoyé chaque fois qu'il est obstrué ou tous les 3 mois. L'eau doit être vidangée en premier lieu pour nettoyer le filtre de la pompe.

De plus, avant de transporter la machine (en la déplaçant d'une maison à une autre par exemple) et en cas de congélation de l'eau, il peut s'avérer nécessaire d'évacuer complètement l'eau.

1. Pour nettoyer le filtre sale et évacuer l'eau, débranchez la machine pour couper l'alimentation électrique.



MISE EN GARDE !

- La température de l'eau contenue dans la machine peut monter jusqu'à 90 °C. Pour éviter tout risque de brûlure, nettoyez le filtre après le refroidissement de l'eau qui se trouve dans la machine.

2. Ouvrez le bouchon du filtre. Appuyez sur la languette dans le sens de la flèche et tirez le couvercle vers vous.

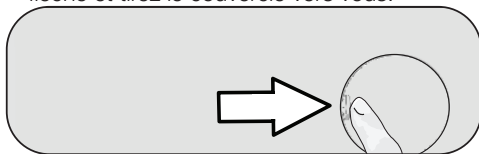

3. Utilisez ce programme pour vidanger l'eau de la machine.

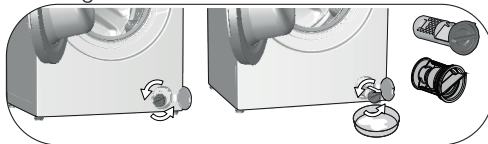

- a. Afin de faire circuler l'eau hors du filtre, placez un grand bac peu profond devant le filtre.
 - b. Tournez et desserrez le filtre de la pompe (dans le sens inverse des aiguilles d'une montre) jusqu'à ce que l'eau commence à y couler. Remplissez l'eau dans le bac que vous avez placé devant le filtre. Gardez toujours un morceau de chiffon pour absorber toute eau déversée.
 - c. Lorsque l'eau contenue dans la machine est finie, sortez le filtre complètement en le tournant.
4. Nettoyez tous les résidus à l'intérieur du filtre, ainsi que les fibres, le cas échéant, autour de la zone de la turbine.
 5. Remplacez le filtre.
 6. Fermez le bouchon du filtre.



MISE EN GARDE !

- Les corps étrangers laissés dans le filtre de la pompe peuvent endommager votre machine ou l'amener à faire des bruits.
- Lorsque l'appareil n'est pas utilisé, fermez le robinet, retirez le tuyau d'alimentation et vidangez l'eau qui se trouve à l'intérieur de la machine, afin d'éviter tout risque de congélation.
- Après chaque usage, fermez le robinet d'alimentation en eau de la machine.

7 Dépannage

Les programmes ne démarrent pas après la fermeture de la porte de chargement.

- Vous n'avez pas appuyé sur le bouton Départ/Pause/Annulation.>>> *Appuyez sur le bouton Départ/Pause/Annulation.
- Si la charge est trop élevée, il peut être difficile de fermer la porte de chargement.>>> *Retirez du linge et assurez-vous que la porte de chargement est correctement fermée.

Impossible de lancer ou de sélectionner le programme.

- La machine est passée en mode de sécurité à cause d'un problème d'alimentation (tension secteur, pression d'eau, etc.). >>> Pour annuler le programme, utilisez le sélecteur de programmes pour choisir un autre programme. Le programme précédent sera annulé. (Voir « Annulation de programme »)

Eau à l'intérieur de la machine.

- Il reste de l'eau dans votre machine en raison des processus d'assurance qualité menés au cours de la production. >>> Ceci n'est pas une défaillance, l'eau n'affecte nullement votre machine.

De l'eau fuit du bas de la machine.

- Les tuyaux et/ou le filtre de la pompe sont défectueux. >>> Assurez-vous que les joints des tuyaux d'arrivée d'eau sont solidement installés. Attachez fermement le tuyau au robinet.
- Le filtre de la pompe n'est pas complètement fermé. >>> Veillez que le filtre de la pompe soit complètement fermé.

La machine ne prélève pas d'eau.

- Le robinet est fermé. >>> Ouvrez les robinets.
- Le tuyau d'arrivée d'eau est coudé. >>> Redressez le tuyau.
- Le filtre d'arrivée d'eau est obstrué. >>> Nettoyez le filtre.
- La porte de chargement n'est pas fermée. >>> Fermez la porte de chargement.

La machine ne vidange pas l'eau.

- Le tuyau de vidange est obstrué ou tordu. >>> Nettoyez ou redressez le tuyau.
- Le filtre de la pompe est obstrué. >>> Nettoyez le filtre de la pompe.

La machine vibre ou fait du bruit.

- La machine pourrait ne pas être en équilibre. >>> Réglez les pieds pour mettre la machine à niveau.
- Une substance rigide est entrée dans le filtre de la pompe. >>> Nettoyez le filtre de la pompe.
- Les vis de sécurité de transport n'ont pas été retirées. >>> Retirez les vis de sécurité de transport.
- La quantité de linge contenue dans la machine est trop faible. >>> Ajoutez du linge dans la machine.
- La machine a été surchargée de linge. >>> Retirez une quantité de linge de la machine ou procédez à une répartition manuelle afin de l'équilibrer de façon homogène dans la machine.
- La machine est en contact avec une surface rigide. >>> Assurez-vous que la machine n'est en contact avec aucun objet.

La machine s'est arrêtée juste après le démarrage du programme.

- La machine s'est pas arrêtée de façon provisoire en raison d'une basse tension. >>> Elle reprendra son fonctionnement lorsque la tension reviendra à un niveau normal.

La machine vidange directement l'eau qu'elle prélève.

- Le tuyau de vidange se trouve à une hauteur inappropriée. >>> Raccordez le tuyau de vidange d'eau comme décrit dans le manuel de l'utilisateur.

Aucune eau n'est visible dans la machine au cours du lavage.

- Le niveau d'eau n'est pas visible à l'extérieur de la machine. Ceci n'est pas une défaillance.

La porte de chargement ne peut pas être ouverte.

- Le verrouillage de la porte est activé en raison du niveau d'eau dans la machine. >>> Vidangez l'eau de la machine en lançant le programme Pompage ou Essorage.
- La machine chauffe l'eau ou est en phase d'essorage.>>> Attendez que le programme soit terminé.
- La porte de chargement est bloqué en raison de la pression à laquelle elle est exposée. >>> Maintenez la poignée, poussez et tirez la porte de chargement pour la libérer de la pression et ouvrez-la.
- La porte de chargement ne s'ouvre pas s'il n'y a pas d'alimentation électrique. >>> Pour ouvrir la porte de chargement, ouvrez le bouchon de filtre de la pompe et abaissez la poignée d'urgence positionnée à l'arrière dudit bouchon. Se reporter à la section « Verrouillage de la porte de chargement »

Le lavage dure plus longtemps que spécifié dans le manuel de l'utilisateur.(*)

- La pression de l'eau est faible. >>> Étant donné que la quantité d'eau a diminué, la machine attend que la quantité d'eau soit suffisante pour éviter une qualité médiocre de lavage. C'est la raison pour laquelle le temps de lavage se prolonge.
- La tension est faible. >>> Si la tension d'alimentation est faible, la durée de lavage est prolongée pour éviter une qualité médiocre de lavage.
- La température d'entrée d'eau est trop basse. >>> Le temps nécessaire au chauffage de l'eau est prolongé pendant les saisons froides. Par ailleurs, le temps de lavage peut être prolongé pour éviter de mauvais résultats de lavage.
- Le nombre de cycles de rinçage et/ou la quantité d'eau de rinçage a augmenté. >>> Lorsqu'une meilleure performance de rinçage est nécessaire, la machine augmente la quantité d'eau de rinçage et ajoute un autre cycle de rinçage si nécessaire.
- Une quantité excessive de mousse s'est formée en raison d'une utilisation excessive de lessive et le système d'absorption automatique de mousse a été activé. >>> Utilisez la quantité recommandée de lessive.

Le compte à rebours de la durée du programme ne change pas. (Sur les modèles avec affichage) (*)

- La minuterie s'arrête pendant le prélèvement de l'eau. >>> Le témoin de la minuterie n'effectue pas de compte à rebours avant que la machine ne prélève une quantité suffisante d'eau. Lorsque la quantité d'eau prélevée diminue, la machine attend d'avoir prélevé suffisamment d'eau pour éviter de mauvais résultats de lavage. L'indicateur de la minuterie reprendra le compte à rebours après cela.
- L'indicateur de la minuterie s'arrête pendant le chauffage. >>> Le témoin de la minuterie n'effectue pas de compte à rebours avant que la machine n'atteigne la température sélectionnée.
- L'indicateur de la minuterie s'arrête pendant l'essorage. >>> Le système de détection automatique d'une charge non équilibrée s'est activé en raison d'une répartition inégale du linge dans le tambour.

Le compte à rebours de la durée du programme ne change pas. (*)

- Le linge dans la machine n'est pas équilibré. >>> Le système de détection automatique d'une charge non équilibrée s'est activé en raison d'une répartition inégale du linge dans le tambour.

La machine ne passe pas à la phase d'essorage. (*)

- Le linge dans la machine n'est pas équilibré. >>> Le système de détection automatique d'une charge non équilibrée s'est activé en raison d'une répartition inégale du linge dans le tambour.
- La machine n'essore pas si l'eau n'a pas complètement été évacuée. >>> Vérifiez le filtre et le tuyau de vidange.
- Une quantité excessive de mousse s'est formée en raison d'une utilisation excessive de lessive et le système d'absorption automatique de mousse a été activé. >>> Utilisez la quantité recommandée de lessive.

La performance de lavage est médiocre : Les vêtements deviennent gris. ()**

- Une quantité insuffisante de lessive a été utilisée pendant une longue période. >>> Utilisez la quantité conseillée de lessive en fonction de la dureté de l'eau et du linge.
- Le lavage a été réalisé à basse température pendant une longue période. >>> Sélectionnez la température appropriée pour le linge à laver.
- Eau dure et quantité insuffisante de lessive. >>> Utiliser de l'eau dure avec une quantité insuffisante de lessive peut causer une accumulation de crasse et le grisonnement du linge avec le temps. Il est difficile d'éliminer cette teinte grise lorsqu'elle apparaît. Utilisez la quantité conseillée de lessive appropriée pour la dureté de l'eau et le linge.
- La quantité de lessive utilisée est excessive. >>> Utilisez la quantité conseillée de lessive appropriée pour la dureté de l'eau et le linge.

La performance de lavage est médiocre : Les taches persistent ou le linge ne se laisse pas blanchir. ()**

- La quantité de lessive utilisée est insuffisante. >>> Utilisez la quantité conseillée de lessive appropriée pour le linge.
- La machine a été surchargée. >>> Ne surchargez pas la machine. Chargez la machine en respectant les quantités recommandées dans le « Tableau des programmes et de consommation ».
- Un programme et une température inadaptés ont été sélectionnés. >>> Sélectionnez le programme et la température adaptés pour le linge à laver.
- Un type de lessive inapproprié a été utilisé. >>> Utilisez la lessive originale appropriée pour la machine.
- La lessive a été placée dans le mauvais compartiment. >>> Mettez la lessive dans le compartiment approprié. Ne mélangez pas le produit à blanchir à la lessive.

La performance de lavage est médiocre : Des taches huileuses apparaissent sur le linge. ()**

- Le tambour n'a pas été nettoyé régulièrement. >>> Nettoyez le tambour régulièrement. Pour ce faire, veuillez vous reporter au point 6.2.

La performance de lavage est médiocre : Les vêtements sentent mauvais. ()**

- Le lavage à basse température et/ou avec des programmes courts pendant une longue période engendre une mauvaise odeur et de bactéries dans le tambour. >>> Laissez le tiroir à lessive et la porte de chargement ouverts après chaque cycle de lavage. Ainsi, un environnement humide favorable aux bactéries ne peut pas se créer à l'intérieur de la machine.

La couleur des vêtements s'estompe. ()**

- La machine a été surchargée. >>> Ne surchargez pas la machine.
- La lessive utilisée est humide. >>> Conservez les lessives fermées dans un environnement exempt d'humidité et évitez de les exposer à des températures excessives.
- Une température élevée a été sélectionnée. >>> Sélectionnez le programme et la température adaptés selon le type et le degré de saleté du linge.

Mauvaise performance de rinçage

- La quantité, la marque, et les conditions de conservation de la lessive ne sont pas appropriées. >>> Utilisez une lessive appropriée pour la machine et votre linge. Conservez les lessives fermées dans un environnement exempt d'humidité et évitez de les exposer à des températures excessives.
- La lessive a été ajoutée dans le mauvais compartiment. >>> Si vous ajoutez de la lessive dans le compartiment de prélavage même si vous n'avez pas sélectionné de programme de prélavage, la machine peut prélever cette lessive pendant l'étape de rinçage ou d'assouplissant. Mettez la lessive dans le compartiment approprié.
- Le filtre de la pompe est obstrué. >>> Vérifiez le filtre.
- Le tuyau de vidange est plié. >>> Vérifiez le tuyau de vidange.

Le linge s'est raidi après le lavage. ()**

- La quantité de lessive utilisée est insuffisante. >>> Avec la dureté de l'eau, l'utilisation d'une quantité insuffisante de lessive peut amener le linge à se raidir avec le temps. Utilisez une quantité appropriée de lessive suivant la dureté de l'eau.
- La lessive a été ajoutée dans le mauvais compartiment. >>> Si vous ajoutez de la lessive dans le compartiment de prélavage même si vous n'avez pas sélectionné de programme de prélavage, la machine peut prélever cette lessive pendant l'étape de rinçage ou d'assouplissant. Mettez la lessive dans le compartiment approprié.
- La lessive a été mélangée à l'adoucissant. >>> Évitez de mélanger l'adoucissant à la lessive. Lavez et nettoyez le tiroir à produits avec de l'eau chaude.

Le linge ne sent pas comme l'adoucissant. ()**

- La lessive a été ajoutée dans le mauvais compartiment. >>> Si vous ajoutez de la lessive dans le compartiment de prélavage même si vous n'avez pas sélectionné de programme de prélavage, la machine peut prélever cette lessive pendant l'étape de rinçage ou d'assouplissant. Lavez et nettoyez le tiroir à produits avec de l'eau chaude. Mettez la lessive dans le compartiment approprié.
- La lessive a été mélangée à l'adoucissant. >>> Évitez de mélanger l'adoucissant à la lessive. Lavez et nettoyez le tiroir à produits avec de l'eau chaude.

Résidus de lessive dans le tiroir à lessive. ()**

- La lessive a été ajoutée dans le tiroir mouillé. >>> Sécher le tiroir à lessive avant d'ajouter de la lessive.
- La lessive est devenue mouillée. >>> Conservez les lessives fermées dans un environnement exempt d'humidité et évitez de les exposer à des températures excessives.
- La pression d'eau est basse. >>> Vérifiez la pression d'eau.
- La lessive contenue dans le compartiment de lavage principal est devenue mouillée lors du prélèvement de l'eau de prélavage. Les orifices du compartiment destiné à la lessive sont obstrués. >>> Vérifiez les orifices et nettoyez-les s'ils sont obstrués.
- Il y a un problème avec les vannes du tiroir à lessive. >>> Contactez un agent d'entretien agréé.
- La lessive a été mélangée à l'adoucissant. >>> Évitez de mélanger l'adoucissant à la lessive. Lavez et nettoyez le tiroir à produits avec de l'eau chaude.

Il reste de la lessive dans le linge.

- La machine a été surchargée. >>> Ne surchargez pas la machine.
- Un programme et une température inadaptés ont été sélectionnés. >>> Sélectionnez le programme et la température adaptés pour le linge à laver.
- Une lessive inadaptée a été utilisée. >>> Sélectionnez une lessive adaptée pour le linge à laver.

Une quantité excessive de mousse se forme dans la machine. ()**

- La lessive utilisée pour le lave-linge est inapproprié. >>> Utilisez une lessive appropriée pour le lave-linge.
- La quantité de lessive utilisée est excessive. >>> N'utilisez qu'une quantité suffisante de lessive.
- La lessive a été conservée dans des conditions inappropriées. >>> Conservez la lessive dans une zone fermée et sèche. Ne la conservez pas dans des endroits excessivement chauds.
- Du linge en maille comme le tulle mousse trop en raison de sa texture. >>> Utilisez moins de lessive pour ces types de tissus.
- La lessive a été placée dans le mauvais compartiment. >>> Mettez la lessive dans le compartiment approprié.
- L'adoucissant est prélevé tôt. >>> Il y a un problème au niveau des vannes ou du bac à lessive. Contactez l'agent de service agréé.

La mousse déborde du bac à lessive.

- La quantité de lessive utilisée est excessive. >>>> Mélangez 1 cuillère à soupe d'adoucissant dans ½ litre d'eau et versez ce mélange dans le compartiment de lavage principal du bac à lessive.
- Verser la lessive dans la machine appropriée pour les programmes et respectez les charges maximales indiquées dans le « Tableau des programmes et de consommation ». Si vous utilisez des produits chimiques supplémentaires (détachants, javels, etc.), diminuez la quantité de lessive.

Le linge reste mouillé à la fin du programme. (*)

- Une quantité excessive de mousse s'est formée en raison d'une utilisation excessive de lessive et le système d'absorption automatique de mousse a été activé. >>> Utilisez la quantité recommandée de lessive.

Le séchage dure trop longtemps.

- La machine a été surchargée. >>> Ne surchargez pas la machine.
- L'essorage n'est pas suffisant pour le linge. >>> Sélectionnez une vitesse d'essorage supérieure dans l'étape de lavage du lave-linge sèche-linge.
- Le robinet est fermé. >>> Ouvrez les robinets.

Le linge sort mouillé après l'étape de séchage.

- Le programme sélectionné n'est pas adapté au type de linge. >>> Contrôlez les étiquettes d'entretien sur les vêtements et sélectionnez un programme en conséquence, ou sélectionnez des programmes chronométrés en complément.
- La machine a été surchargée. >>> Ne surchargez pas la machine.
- L'essorage n'est pas suffisant pour le linge. >>> Sélectionnez une vitesse d'essorage supérieure dans l'étape de lavage du lave-linge sèche-linge.

Impossible de démarrer la machine ou le programme.

- Le câble d'alimentation est débranché. >>> Assurez-vous que le câble d'alimentation est branché.
- Le programme n'est pas configuré ou le bouton Départ/Pause/Annulation n'est pas enfoncé. >>> Assurez-vous que le programme est configuré et que la machine n'est pas en mode veille.
- Sécurité Enfants activée. >>> Désactivez la Sécurité Enfants.

Le linge rétrécit, déteint, ternit ou est détérioré.

- Le programme sélectionné n'est pas adapté au type de linge. >>> Contrôlez les étiquettes d'entretien sur les vêtements et sélectionnez un programme en conséquence, ou sélectionnez des programmes chronométrés en complément. Il est interdit de sécher du linge qui n'est pas adapté au séchage en machine.

La machine ne sèche pas.

- Le linge n'est pas séché ou l'étape de séchage n'est pas activée. >>> Assurez-vous que la fonction de séchage est sélectionnée après le programme de lavage sélectionné.

La porte de chargement ne peut pas être ouverte.

- La porte de la machine ne s'ouvre pas pour des raisons de sécurité. >>> Si l'indicateur de porte verrouillée est actif sur l'écran après l'étape de séchage, la machine laisse la porte verrouillée pour votre sécurité jusqu'au refroidissement.
- La porte de chargement ne s'ouvre pas s'il n'y a pas d'alimentation électrique. >>> Pour ouvrir la porte de chargement, ouvrez le bouchon de filtre de la pompe et abaissez la poignée d'urgence positionnée à l'arrière dudit bouchon. Se reporter à la section « Verrouillage de la porte de chargement »

(*) La machine ne passe pas à la phase d'essorage lorsque le linge n'est pas uniformément réparti dans le tambour afin de prévenir tout dommage à la machine et à son environnement. Réajustez le linge et effectuez un nouvel essorage.

(**) Le tambour n'a pas été nettoyé régulièrement. >>> Nettoyez le tambour régulièrement. Voir point 6.2



MISE EN GARDE !

- Si vous ne parvenez pas à résoudre le problème malgré le respect des consignes prescrites dans la présente section, contactez votre revendeur ou l'agent de service agréé. N'essayez jamais de réparer un appareil endommagé par vous-même.



AVERTISSEMENT !

- Consultez la section HomeWhiz pour obtenir des informations concernant le dépannage pertinent.

